BULLETIN

D'INFORMATIONS MUNICIPALES

Juillet 2020

EVAUX les Bains

Source de vitalité & Terre d'innovation

LE MOT DU MAIRE

Madame, Monsieur

Le samedi 25 janvier, la Chine fêtait son nouvel An sous le signe du Rat. Pour le monde entier, l'année 2020 sera celle du Covid 19. Personne ne pourra oublier cette année, les contraintes et les dégâts collatéraux liés au coronavirus. Et que dire de la communication pour le moins brouillée entre les politiques, les scientifiques, et les médias !

Après les élections municipales du 15 Mars, les nouveaux élus ont dû patienter plus de 2 mois avant de pouvoir prendre officiellement leurs fonctions. Le conseil communautaire ne sera installé que le 15 juillet après le 2ième tour des municipales et le respect des délais règlementaires de convocation.

Heureusement pendant cette période complétement inédite en termes de démocratie, notre commune et notre communauté de communes ont été extrêmement réactives pour assurer le fonctionnement courant, la collecte des ordures ménagères, la garderie, l'assainissement, l'entretien des espaces verts et des installations.

Les équilibres économiques sont bouleversés, de nombreuses entreprises ou commerces sont en sursis. Malgré les dispositifs d'accompagnement mis en place par l'état, la région, les banques, les plus fragiles n'ont pas résisté. Sur notre territoire, les acteurs touristiques sont particulièrement touchés avec une saison déjà amputée de moitié. Malgré tout notre EPIC Creuse Confluence Tourisme vient d'investir dans des tables numériques et des bornes d'informations touristiques qui permettront aux touristes d'obtenir des informations sans cesse actualisées 24h/24. Des actions sont aussi engagées au niveau de Creuse Tourisme dans le cadre de l'opération « le repos de héros » qui devrait inciter des soignants d'autres régions à prendre leurs vacances sur notre territoire.

Aux thermes, Monsieur Monteiro et son équipe ont dû revoir complètement le parcours de soins pour répondre aux exigences sanitaires draconiennes imposées par l'ARS. Heureusement la cure pourra bien avoir lieu, et près de 2 000 curistes ont confirmé leur réservation pour la fin de saison.

La plupart des clubs ou associations sportives sont à l'arrêt et beaucoup de manifestations n'ont pas ou n'auront pas lieu : Virada , fête des motos , braderie brocante etc…,

Pour rebondir, nous allons enfin pouvoir profiter de notre salle culturelle dès que les consignes sanitaires le permettront. D'ici là un programme d'animations en plein air est prévu avec en point d'orgue le Festiv'été le samedi 25 Juillet avec la Banda Follet et le groupe Aloha qui nous mettront une ambiance de feu.

Autre rendez-vous à ne pas manquer, l'arrivée de la première étape du Tour cycliste du Limousin Nouvelle Aquitaine le mardi 18 Aout. De grands noms du cyclisme professionnel sont attendus sur l'épreuve qui sera pour beaucoup de coureurs un terrain de préparation idéal à 10 jours du départ de la grande boucle. Cet évènement mettra notre territoire à l'honneur avec 2 heures de direct sur la chaine l'Equipe 21.

Pour les 6 années qui viennent, la commission communication mettra tout en œuvre pour vous apporter les informations que vous attendez sur la vie de notre commune et de notre communauté de communes. La mise en page du bulletin municipal est légèrement modifiée, mais le contenu est toujours aussi de et pour faciliter l'intégration de nos amis non francophones, le mot du maire sera traduit en anglais.

En espérant vous retrouver très vite, je vous prie de croire Madame, Monsieur à l'assurance de notre implication et de notre dévouement.

Bruno Papineau

Madam, Sir,

On Saturday, the 27th of January, China celebrated its New Year under the sign of the Rat. The whole world will remember the year 2020 as that of Covid 19. Nobody will forget this year, the constraints and the collateral damage related to coronavirus. Not to mention the mixed up communication between politicians, scientists and media !

After the municipal elections of March 15th, the new elected officials had to wait over 2 months before being able to officially take office. The « conseil communautaire » (Communauté de communes : partnership between several communities : Evaux les Bains, Chambon sur Voueize, Boussac, Gouzon etc)can only be installed by July 15th, after the second tour of the elections and according to the rules.
Fortunately, our community and the communauté de communes, have been extremely reactive during this unprecendented period in terms of democracy, to ensure the current operations: garbage collection, nursery, sanitation, maintenance of green areas and installations.

The economic equilibrium has been turned upside down, numerous businesses are in financial trouble. Despite the measures been taken by the government, the region, the banks, the weakest have not been able to stay upright. In our region those working in tourism have been particularly hit with a season cut in half. Despite investments by "EPIC Creuse Confluence Tourisme" in digital information terminals providing 24/7 updated touristic information. Actions are also taken at Creuse Tourisme as part of the « Heroes Rest » operation which should encourage caretakers of other regions to take their holidays on our territory.

At the thermal baths, Mr. Monteiro and his team had to completely review the treatment route to meet the draconian health requirements imposed by the ARS. Fortunately, the cure may well take place, and almost 2,000 spa guests have confirmed their reservation for the end of the season.

The majority of clubs and sports associations have stopped their activities and many events have not taken or will not take place : Virada, motor festival, braderie bocante, etc…

To bounce back, we will finally be able to profit of our salle culturelle as soon as the health instructions allow it. By then, an outdoor entertainment programma is planned, with the Festiv'été being the highlight on Saturday, July 25, with the Banda Follet and the group Alloa creating a fiery atmosphere.

Another meeting not to be missed is the arrival of the first stage of the Limousin Nouvelle Aquitaine Cycle Tour, Tuesday August 18th. Big names in professional cycling are expected on the event, which, for many cyclists, will be an ideal preparation at 10 days before the Tour de France. This event will put our territory in the spotlights with 2 hours of live broadcasting on Channel l'Equipe 21.

For the next 6 years the Communication Commission wil do everything to bring to you the information you expect about the life in our community. The lay-out of the Town Newsletter is slightly modified, but the content is still as dense. And from today on, to facilitate the integration of our non -French speaking friends, the word of the mayor will be translated in English.
Hoping to meet you again soon.
Please Madam, Sir, rest assured of our involvement and dedication.

Bruno Papineau

Sommaire

Zoom sur	p. 4
Le point sur les travaux réalisés	p. 7
Les projets en cours d'étude	p. 11
Ça s'est passé à Évaux	p. 12
Le coin des associations	p. 16
Etat civil	p. 23
Des nouvelles de nos commerces	p. 24
Il était une fois à Évaux	p. 25
Un peu d'histoire	p. 26

ZOOM SUR ...

La Communauté de communes pendant et après le confinement

Retour à une vie presque normale

Enfin, depuis le 11 mai la vie reprend son cours. On apprécie de retrouver la liberté de sortir, de se rendre chez des amis et peu à peu de retrouver une vie normale.

Les enfants ont repris le chemin de l'école, cela s'est fait en plusieurs étapes. Tout d'abord **Creuse Confluence**, en accord avec les maires a décidé de rouvrir les écoles le jeudi 14 mai, en équipant les locaux du matériel nécessaire aux règles d'hygiène, en effectuant une désinfection plusieurs fois par jour. Les agents communaux ont mis en place un circuit d'entrée, du côté maison des Jeunes pour les enfants de maternelle et côté rue de rentière pour les classes de l'élémentaire. Le restaurant scolaire a redémarré en même temps, ainsi que les Petits Filous. Fin mai un agent communal est venu en renfort à la maternelle afin de permettre l'accueil des enfants de petite section, mais dés le 22 Juin, les mesures sanitaires étant nettement allégées, tous les enfants ont pu retrouver leur enseignante, dans des conditions presque normales. La Région a également remis en service le transport scolaire, dés la reprise des cours.

Besoin de retrouver de la vitalité : la **piscine** a réouvert et le 24 juin le **cinéma**, toujours en mettant en place les normes sanitaires exigées pour de telles structures.

Médiathèque d'Évaux

Après un drive mis en place dès le 26 Mai, la médiathèque a pu ouvrir ses portes le 22 juin, aux horaires suivants : de 10h à 12h le lundi et le jeudi de 15 à 17h pour **Évaux.**

Ordures ménagères

Les agents chargés de la collecte des OM sont restés mobilisés pendant le confinement.

La réouverture de la déchèterie était très attendue, beaucoup de personnes ont fait du tri dans leur habitation durant le confinement, et il était urgent de se débarrasser d'objets devenus inutiles. Après quelques semaines d'ouverture sur rendez-vous, depuis le 2 juin l'accès se fait aux horaires habituels, et la situation est redevenue normale.

Le confinement nous a habitués à prendre de nouvelles habitudes.

CONTINUONS CES BONNES PRATIQUES : PORT DU MASQUE, GESTES BARRIÈRES, DISTANCES DE PRÉCAUTION SANITAIRES RESTENT LES BONS RÉFLEXES À AVOIR DANS L'ESPACE PUBLIC.

Notre liberté retrouvée doit s'accompagner d'une vigilance qui nous permettra d'éviter toute exposition avec ce virus.

TOUR CYCLISTE DU LIMOUSIN : PREMIÈRE ÉTAPE COUZEIX–EVAUX LES BAINS

Mardi 18 Août , tous les passionnés de sport cycliste seront sur le bord de la route pour encourager les coureurs du Tour du Limousin. L'épreuve se déroulera comme d'habitude en 4 étapes avec comme chaque année une première étape en Creuse. L'épreuve est toujours très disputée. Elle compte parmi les derniers vainqueurs des grands noms du cyclisme professionnel tels **Benoit Cosnefroy** en 2019, **Alexis Vuillermoz** en 2017 ou encore Bernard Hinault dans un passé plus lointain. Alors dans un calendrier cycliste complètement bouleversé, cette 53ième édition du Tour du Limousin pourrait attirer un plateau de haut niveau à quelques jours du départ de la grande boucle. En partant de Couzeix les coureurs traverseront les monts d Ambazac avant de contourner le Maupuy et d'entrer sur notre communauté de communes à hauteur de Pionnat. Ils se dirigeront ensuite vers Boussac via Jarnages, Blaudeix, Clugnat avant d'emprunter les routes du circuit Boussaquin avec la montée mythique de Toulx sainte Croix. Mais les coureurs n'en auront pas fini avec les difficultés. Après les routes plates de Gouzon à Chambon, les coureurs devront escalader la côte de Chambon à Evaux particulièrement sélective dans sa partie finale. Après un premier passage sur la ligne Avenue de la république, ils entameront la boucle finale par le village du Chatelet et ses rampes à 15% qui devraient en surprendre plus d'un. Mais pour l'emporter. Il conviendra de garder quelques forces pour la deuxième ascension de la côte de Chambon à Evaux qui servira certainement de juge de paix pour désigner le vainqueur de cette première étape après 185 km de course. Claude Fayemendi, Président du comité d'organisation du Tour du Limousin reconnait qu'il y a bien longtemps qu'une première étape du Tour du Limousin n'a pas offert un final aussi musclé. Bref côté sportif la bagarre devrait être au rendez-vous avec 20 équipes professionnelles au départ dont 5 Pro Tour. Comme à chaque fois à Evaux c'est un costaud qui devrait l'emporter. Un coureur comme Geoffrey Bouchard champion de France amateur en 2018 et meilleur grimpeur du dernier tour d'Espagne avait triomphé à Evaux en 2016 lors du tour de la Creuse. Peut-être que l'air d' Evaux les Bains pourrait l'inspirer. Ils seront nombreux à vouloir s'imposer sur cette première étape. Sur la ligne d'arrivée, les commentaires de Daniel Mangeas speaker emblématique du Tour de France, devraient tenir le public en haleine jusqu'au dénouement final. Outre l'aspect sportif, l'évènement permettra aussi de mettre en avant le riche patrimoine de notre territoire avec deux heures de direct sur la chaine l'Equipe 21 avec Claire Bricogne, Thomas Vockler et Christophe Riblon au micro. Dans un format proche de celui de France Télévision sur le Tour de France, de Pionnat à Evaux les Bains les sites majeurs de notre communauté de communes seront mis à l'honneur. L'équipe de Creuse Confluence Tourisme a préparé à l'attention des équipes de télévision toutes les informations pertinentes et les anecdotes sur les pierres jaumâtres, le château de Boussac, l'abbatiale de Chambon, les thermes d'Evaux, le viaduc de la Tardes et bien d'autres merveilles qui jalonnent le parcours.

Le Tour du Limousin en quelques lignes

- **53ème édition**
- **20 équipes** de 8 coureurs dont 5 Pro Tour
- **4 étapes**
  - › 1ère étape : Couzeix (87) – Evaux-Les-Bains (23)
  - › 2ème étape : Base Départementale de Rouffiac (24) – Saint Estèphe (24)
  - › 3ème étape : Ussac (19) – Chamberet (19)
  - › 4ème étape : Saint-Pardoux (87) – Limoges (87)

Implantation du dispositif d'Arrivée

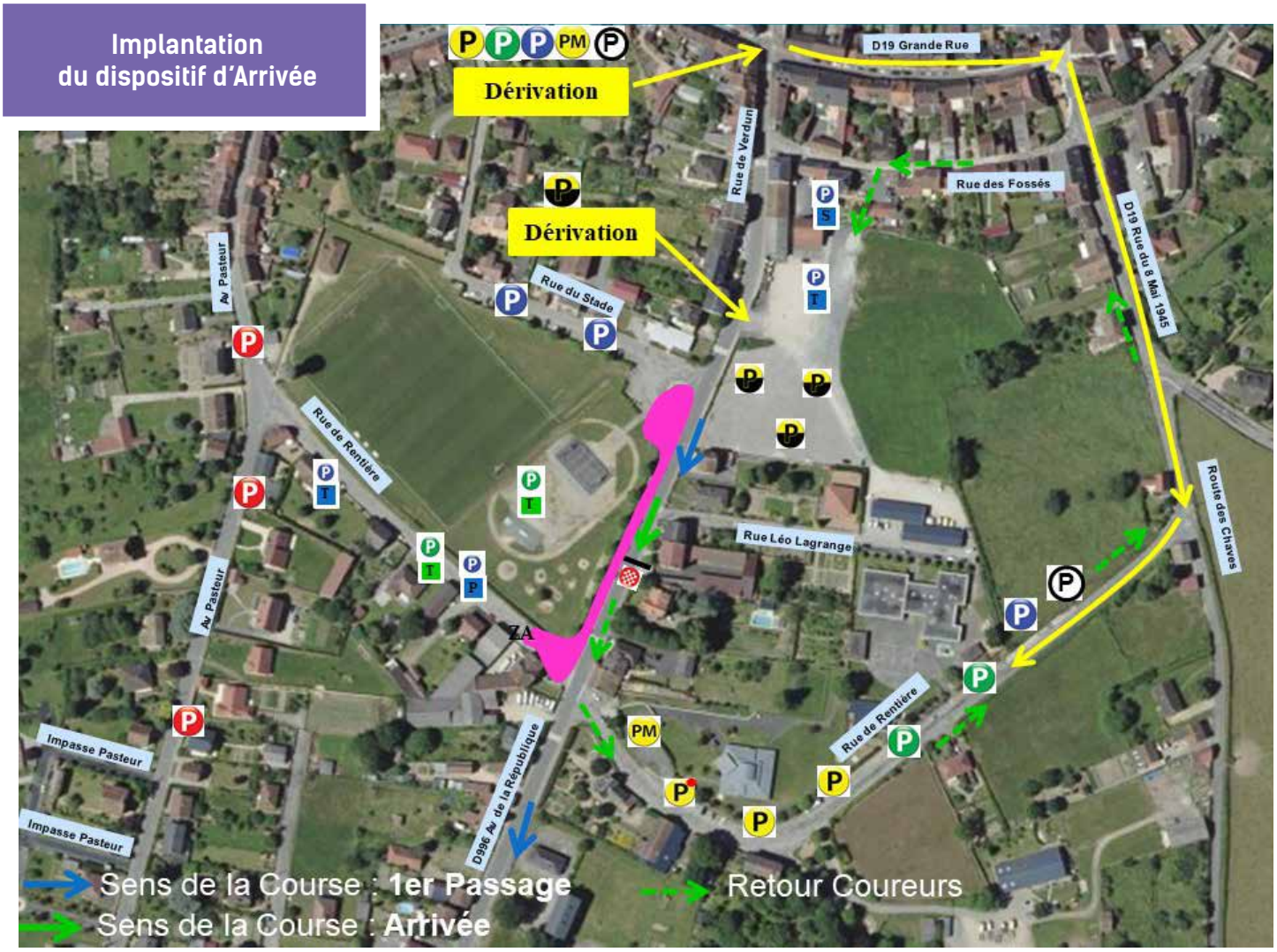

Parking du Tour du Limousin

- Officiels Avants (ronds rouges) : **15 véhicules**
- Officiels Course : **15 véhicules**
- Directeurs Sportifs : **90 véhicules dont des bus**
- Motos Officielles et Presse : **40 motos**
- Presse et Médias : **30 véhicules**
- Organisation : **60 véhicules**
- Partenaires : **50 véhicules**
- Caravane Publicitaire : **55 véhicules**

Soit un total d'environ 370 véhicules

Bref le 18 Aout que vous soyez sur le bord de la route ou devant votre télévision vous devriez vivre un très agréable moment.

Vous pourrez trouver les horaires de passage des coureurs et les détails d'organisation dans le journal La Montagne et sur les ondes de France Bleue Creuse la veille de l'épreuve.

Installation des bornes tactiles dans les bureaux d'informations touristiques

Après une fermeture sanitaire de 2 mois et demi, nos offices de tourisme ont de nouveau ouvert leurs portes à la fin du mois de Mai. D'ici quelques jours, nos quatre bureaux d'informations touristiques seront équipés de bornes tactiles dernier cri et de tables numériques à Boussac et Evaux. Cet investissement particulièrement innovant après l'achat en 2018 d'un véhicule pour l'accueil des touristes hors des murs font de Creuse Confluence Tourisme l'une des structures les plus dynamiques du département. Les bornes seront placées à l'extérieur des offices, elles pourront ainsi être consultées 24h/24 et 7 jours sur 7. Les touristes y trouveront des informations actualisées sur les sites à visiter. Les touristes pourront aussi scanner un QR code et accéder à la liste des commerces des restaurants, des hébergements, etc… Dans une année où le tourisme est particulièrement sinistré, où les précautions sanitaires seront toujours de mise, un tel équipement pourrait être de nature à rassurer les touristes. Bien entendu pour les touristes plus curieux et moins crispés sur les gestes barrière, l'accueil physique sera toujours assuré.

À Evaux et Boussac, les bureaux seront dotés en plus de tables tactiles intérieures sur lesquelles les visiteurs pourront visualiser entre autres les circuits de randonnée en 3 D.

le point sur les TRAVAUX RÉALISÉS

Parking de la salle culturelle

Finalement le retard pris au niveau de la salle culturelle aura permis de terminer les travaux du parking pour l'ouverture de celle-ci. L'intégration paysagère est particulièrement réussie en cohérence avec les matériaux utilisés aux abords de la salle. L'harmonie des éclairages, l'utilisation de la pierre maçonnée, la plantation d'arbres fruitiers, la préservation du puits contribuent à la qualité de réalisation de cet espace. La gestion des eaux de ruissellement est aussi parfaitement maitrisée. Le parking compte 65 places dont 2 réservées aux PMR. Les espaces verts viennent d'être engazonnés et les éclairages installés. Le parking est donc maintenant opérationnel.

Salle Culturelle : Enfin !

La gestation aura été particulièrement longue mais il faut quelques fois savoir être patient. Près de 10 ans se sont écoulés entre la réflexion du projet entamée sous la mandature Bernard Campos en 2011 et la réception de la salle voici quelques jours. Que d'étapes entre ces deux échéances. Il a tout d'abord fallu sélectionner un programmiste chargé de définir les contours du projet et ses principales fonctionnalités. À ce stade tout semblait bien parti, malheureusement les fouilles archéologiques réalisées au champ Avel ont mis à jour un site industriel gallo-romain qui a condamné le projet.

En 2014, après plusieurs visites de salles du même type le projet a été repris et recalibré avec le concours du programmiste. Le choix du terrain à proximité du Casino a été entériné après de nouvelles fouilles archéologiques qui, cette fois ci, se sont révélées vierges de tout vestige au grand dam des archéologues pourtant persuadés de découvrir des trésors avant même le premier coup de pelle !! À partir de l'évaluation financière du programmiste, les financeurs potentiels ont été approchés avant de lancer la procédure de concours pour le recrutement de l'équipe de maitrise d'œuvre. Après la sélection de l'équipe de maitrise d'œuvre, le projet s'est affiné au fil des différents stades : Esquisse, Avant-Projet Sommaire (APS), Avant-Projet Définitif (APD). Le projet s'est aussi fait plus précis en termes financiers permettant de solliciter de manière officielle les financeurs et d'obtenir leur engagement. Les marchés de travaux ont été définis et la consultation des entreprises a pu être lancée. Après une première consultation infructueuse, il faudra deux appels d'offres successifs pour attribuer les 17 lots du marché.

Finalement, c'est en septembre 2017 dans des conditions météorologiques extrêmement favorables que le terrassement pourra débuter. Malheureusement en janvier et février 2018, il pleut tous les jours et les maçons ne peuvent pas intervenir aux dates prévues entraînant déjà un décalage du chantier. L'entreprise en charge du lot vêtures façades va aussi générer du retard avant que le Covid ne s'en mêle. Tout compte fait, le chantier prévu pour durer 14 mois, un délai sans doute beaucoup trop ambitieux, aura duré plus du double. En même temps grâce à l'engagement des adjoints et aux remarques pertinentes lors des différentes commissions des travaux le projet aura gagné en fonctionnalités et en qualité. Au final, le résultat est à la hauteur des espérances. Les performances acoustiques sont excel-

lentes avec une répartition du son parfaitement homogène. La salle tant pas sa capacité, que sa modularité et ses nombreuses possibilités techniques, constitue un équipement assez exceptionnel pour le territoire. Sans le Covid, le planning de réservations aurait été déjà bien chargé.

Aussi compte tenu de l'impossibilité de réaliser une inauguration digne de ce nom, les conseillers municipaux se mobiliseront pour vous accueillir par petits groupes et vous faire découvrir l'équipement.

Samedi 25 Juillet (à partir de 17h00)

La **Banda Follet**
animera la fin d'après-midi
avant une nouvelle édition
du **Festiv 'été**
avec le groupe **ALOHA**
qui se produira
sur la scène extérieure
de la salle culturelle
Réservez dès à présent votre soirée.
La restauration sur place sera assurée
par les professionnels locaux

Cette première soirée consacrera véritablement le lancement de la salle culturelle avant l'accueil d'une série de spectacles à partir du mois de Septembre. Pour cette soirée du 25 Juillet, venez nombreux n'hésitez pas en parler autour de vous et à amener parents et amis.

Pods au camping

Au camping les Pods remplacent les derniers chalets !

En 5 ans, le camping de l'ouche de Budelle a fait complètement peau neuve. Après l'achat de mobil homes d'occasion, 2 pods viennent d'être installés.

Sorte d'igloo en bois parfaitement isolés, ces nouveaux hébergements offriront plus de confort que les anciens chalets. Afin de conserver une offre avec des niveaux de confort et des prix de location différenciés, les pods ont été choisis sans sanitaire.

Equipés d'une petite terrasse, les pods devraient rapidement trouver leur clientèle.

Installation du bloc toilettes automatique place Serge Cleret

Depuis le début du déconfinement, les toilettes automatiques à côté de l'office de tourisme sont désormais fonctionnelles. Entièrement en Inox l'ensemble est nettoyé automatiquement après chaque utilisation. L'équipement devrait être particulièrement apprécié de tous.

les PROJETS EN COURS D'ÉTUDE

Voie verte : le projet plus que jamais sur les rails !

Comme pour la salle culturelle, il faut savoir être patient, même très patient et ne pas céder au découragement. Mais le projet avance et c'est l'essentiel. D'ores et déjà, des financements sont acquis dans le cadre du PPC et du contrat de cohésion territoriale. Ces crédits vont servir à cofinancer une étude de faisabilité avec le PETR du pays de Montluçon.

Depuis le 31 décembre, la gare est propriété de la commune. Côté SNCF, une convention pour le transfert de gestion de la voie est en cours de rédaction. L'arrêté de déclassement définitif de la voie devra encore être soumis à la FNAUT (Fédération Nationale des Associations d'Usagers des Transports) et subir un probable recours avant de devenir officiel. Un diagnostic contradictoire sur l'état de la voie devrait avoir lieu à la rentrée après un débroussaillage complet de la voie programmé et financé par SNCF.

Une fois réalisé, le tronçon Montluçon-Evaux les Bains pourrait entrer dans les itinéraires de grandes randonnées et contribuer au succès touristique de notre territoire. À Eygurande ancien terminus de la ligne, Pierre Chevalier Président de Haute Corrèze communauté suit notre projet avec beaucoup d'intérêt et de bienveillance.

Travaux de voirie

Renforcement de la route de la Bussière

Les travaux avaient été programmés en 2019 mais malheureusement le dossier n'avait pu être retenu en DETR. Il a donc été de nouveau présenté pour 2020, cette fois ci avec un avis favorable synonyme de subvention à hauteur de 35 % du montant HT auquel devraient s'ajouter 20% de fonds de concours de la communauté de communes. Les travaux ne pourront avoir lieu qu'à l'automne, le temps de faire valider le principe de ce fonds de concours au nouveau conseil communautaire. Les travaux permettront d'élargir la route dans la traversée du village par la création de poutres de rives. Les fossés seront curés et la couche de roulement refaite en enrobé à chaud du carrefour de la RD19 jusqu' au carrefour au-dessus des Terrades. Le cout prévisionnel du chantier est d'environ 75 000 € HT.

Installation de 2 ralentisseurs dans le bourg

Malgré les contrôles de gendarmerie, la présence d'un radar pédagogique côté Auzances ou la chicane côté Chambon, la vitesse des véhicules sur l'axe Chambon Auzances apparait souvent comme excessive. Aussi pour la sécurité des citoyens, la commission des travaux a décidé d'implanter 2 ralentisseurs. Les emplacements et la signalisation à mettre en place ont été validés avec le service des routes du département. Le coût est d'un peu moins de 10 000€ HT et bénéficiera également d'un accompagnement financier de l'état au titre de la sécurisation.

Achat d'une scene mobile

À la suite de la visite d'une entreprise de fabrication de ce genre d'équipement, la municipalité a décidé l'achat d'une scène mobile montée sur roues donc facile à déplacer.
Cet ensemble d'une surface de base de 43 m² agrandie de 20 m² par un panneau annexe, est équipé d'une ossature bâchée PVC. (Très facile à mettre en place, ½ h à 2 personnes).
De plus cet équipement sera complété par l'achat d'un groupe électrogène puissant permettant de faire des animations n'importe où sur le territoire de la commune (fête de la St Marien par exemple).
Il sera mis à disposition des associations Evahoniennes
Ce projet est subventionné dans le cadre des projets leader.

Sites Internet

Nous souhaitons dans un premier temps mettre à jour le site internet de la mairie afin que vous y trouviez des informations exactes et des liens efficients.
En parallèle, un site pour notre nouvelle salle culturelle « La source » va très rapidement voir le jour. Il aura pour vocation de faire la promotion de la salle et de la programmation culturelle ainsi qu'une billetterie. Nous serons accompagnés par des professionnels dans cette tâche.

ça s'est PASSÉ À ÉVAUX

Arrivee de jean monteiro

Venant de Dax où il dirigeait depuis plusieurs années un établissement Thermal, Jean Monteiro a plus d'une corde à son arc :
Après une expérience dans l'hôtellerie au sein du groupe ACCOR en Espagne, Jean Monteiro prend la direction des thermes les Eaux Bonnes dans les Pyrénées atlantiques où en 3 ans, il relance cette station ; il se dirige alors à Monêtier les Bains proche de Serre Chevalier pour installer un centre de bien être de 4000 m².
Jean est un homme de défi : attiré par le plus beau projet du plan particulier pour la Creuse, construit par Bruno Papineau, président de la SEM, il a pris depuis début avril, les fonctions de directeur général de la société d'économie mixte pour mener à bien la réfection de l'hôtel et du centre de bien être Evahona.
Bien que son début d'activité ne soit pas facilitée par les mesures draconiennes à mettre en place pour la réouverture de l'hôtel, du spa et des thermes suite au covid, nous lui souhaitons la bienvenue à Evaux et une très belle réussite.

Ouverture d'une Maison des Livres

dans la maison du patrimoine, à côté de l'église d'Evaux , tous les jours de 10 h à 18 h.

Une boîte à lire est une petite bibliothèque de rue où chacun (adulte, enfant) peut gratuitement prendre des livres et en déposer (en bon état),

En déposant ou en empruntant un livre dans une boîte à lire, vous lui donnez une seconde vie, tout en respectant l'environnement.

Installation du nouveau conseil municipal

Habituellement le conseil municipal est dans l'obligation de s'installer dans la semaine qui suit l'élection. Coronavirus oblige cette année, il aura fallu attendre plus de 2 mois. Et les communes où un second tour était nécessaire ont dû patienter jusqu' au début du mois de juillet retardant d'autant la mise en place en place du conseil communautaire prévue le 15 juillet.
Durant cette période complètement inédite en termes de démocratie et devant l'impossibilité de se réunir, les pouvoirs du Maire ont été élargis par ordonnance du gouvernement. Dans certaines communes, la situation a pu paraitre assez paradoxale avec des maires non-candidats à leur propre succession, ou peut être pire des maires mis en minorité au 1er tour et toujours aux commandes.
Bref pour tout le monde, il était temps que cette situation se termine.
Depuis le jeudi 28 Mai , le nouveau conseil municipal est en place et le travail ne manque pas. La commission des finances s'est déjà réunie pour préparer le budget. La commission communication est aussi très active. Une première journée découverte a permis aux nouveaux conseillers d'affiner leur connaissance de la commune, de son organisation et de prendre la mesure de la tâche qui les attend. Chaque conseiller municipal doit être ambassadeur de la mairie et pouvoir fournir à chaque citoyen des éléments de réponse aux questions qu'il pourrait se poser.
De nombreux dossiers attendent la nouvelle équipe, mais l'envie et la motivation sont là comme en témoigne l'engagement de chacun dans les différentes commissions de travail.

Bruno PAPINEAU **Maire ***			
Marie-Thérèse VIALLE 1ère adjointe * *Administration générale* *État Civil • Écoles* *Action sociale*	**Jean-Claude SAINTEMARTINE** 2ème adjoint * *Gestion du personnel* *technique* *Urbanisme • Patrimoine*	**Chantal COUTEAUD** 3ème adjointe * *Développement durable* *Communication*	**Gérard STEINER** 4ème adjointe * *Animations* *Affaires culturelles* *Gestion de la salle*
Sabine LEBRAS	**Jacques DECARD**	**Anne JULIEN**	**Benjamin NORE**
Jet PEEKEL	**Michel TOURAND**	**Bérénice FORESTIER**	**Gérard GLOMEAUD**
Delphine BOUSSANGE		**Laurent ROMAIN**	

** conseiller communautaire*

MEMBRES DES COMMISSIONS MUNICIPALES

CONSEILLER	Travaux Voirie	Budget Finances	Écoles Jeunesse	Animations Sports	Développement durable
B Papineau	Président de droit de toutes les commissions				
Mt Vialle		✗	✗✗		
Jc Saintemartine	✗✗	✗			✗
C Couteaud		✗		✗	✗✗
G Steiner	✗	✗		✗✗	✗
S Le Bras		✗	✗		✗
J Decard	✗	✗			
A Julien		✗	✗		
B Nore	✗	✗		✗	
J Peekel		✗		✗	
M Tourand	✗	✗		✗	
B Forestier		✗		✗	
G Glomeaud	✗	✗			
D Boussange		✗	✗	✗	
L Romain		✗	✗		

CONSEILLER	Information Communication	Urbanisme Habitat	Amélioration du cadre de vie	Salle Culturelle
B Papineau	Président de droit de toutes les commissions			
Mt Vialle	✗			✗
Jc Saintemartine		✗		✗
C Couteaud	✗✗			✗
G Steiner	✗		✗	✗✗
S Le Bras				✗
J Decard		✗		✗
A Julien		✗✗		✗
B Nore				✗
J Peekel	✗			✗
M Tourand		✗	✗✗	✗
B Forestier	✗		✗	✗
G Glomeaud			✗	✗
D Boussange				✗
L Romain			✗	✗

✗✗ *Élu en charge de la commission*

Quelques mesures mises en place durant le confinement

Personne n'avait imaginé, il y a quelques mois que nous allions passer ce beau printemps confinés.
Nous avons appréhendé les gestes barrières, les mesures de distanciation, le port des masques, mais il a fallu nous résoudre à accepter ces mesures protectrices, pour certains c'était une question de vie ou de mort.
Ce virus n'est pas banal et les conséquences de ce fléau n'ont pas fini de se faire sentir, notre économie a été ébranlée, le taux de chômage n'a pas fini de croître, mais il a fait naître également un formidable élan de solidarité, de beaux gestes fraternels, une reconnaissance à ceux qui, tous les jours se mobilisent pour améliorer notre santé : les soignants.

• La mise en place de l'opération allo seniors : les + de 70 ans ont été appelés et la mairie a recensé leurs besoins

• Les principales missions de service public ont été assurées (Etat Civil…)

• La plupart des agents municipaux et de Creuse Confluence se sont adaptés et sont restés mobilisés et disponibles pour répondre à vos demandes

• La Mairie a effectué des demandes de dérogation pour que le marché hebdomadaire du Lundi puisse avoir lieu, le public a été très discipliné et a respecté les mesures sanitaires en vigueur

• La Municipalité a commandé des masques, ils ont été distribués à la population sous la halle de la mairie les 18 et 19 Mai, avec ceux fournis par le département

• Creuse Confluence en a fourni également à l'hôpital des genêts d'or et à la maison de santé

• Notre communauté de Communes a mis en place une garde exceptionnelle pour les enfants de soignants sur Chambon et Gouzon

Nouvelle communication, nouveaux supports

Sur la profession de foi de la nouvelle équipe municipale, nous nous étions engagés à améliorer la communication :

Panneau Pocket

Dans le souci de mieux communiquer avec vous, nous avons adhéré depuis le 25 avril à l'application gratuite **PANNEAU POCKET**. Cette application nous permet de vous informer sur les nouveautés, les projets et les informations pratiques vous facilitant la vie au quotidien. Si vous n'êtes pas encore équipés sur votre système android, n'hésitez pas à télécharger l'application.

Nouveau Panneau Lumineux

À l'entrée de la commune, il sera plus particulièrement orienté vers les animations de la salle culturelle « la Source »

FaceBook

Pour une communication efficace, nous devons multiplier les supports afin de pouvoir toucher plus de public. C'est pour cela que nous avons créé le 3 mai dernier une page **FACEBOOK «Evaux-les-bains»**. Elle permet une diffusion plus complète de l'information.
N'hésitez pas à rejoindre notre communauté.

Établissement thermal : une reprise en toute sécurité

Le niveau des réservations enregistrées en début d'année permettait d'espérer franchir la barre des 4000 curistes. Mais depuis la mi-mars, le Covid 19 est passé par là. Le début du confinement à moins d'une semaine de l'ouverture du complexe thermal a ruiné tout espoir de record. Il a fallu réagir très rapidement et engager le dispositif de chômage partiel pour les premiers saisonniers rentrés et une partie du personnel permanent. Heureusement, le retour de la DIRECTTE a été très rapide et positif contribuant à apporter un peu de sérénité. Parallèlement, la CNAM a accordé une prolongation de la période de cure de 2 semaines. La saison thermale s'achèvera ainsi le 28 Novembre.
Grace à un important travail de concertation entre le Conseil National des Etablissements Thermaux CNETh et les autorités de santé, un livre blanc a pu être rédigé pour permettre une ouverture des centres thermaux. Le niveau de contraintes est extrêmement élevé et économiquement parlant, il aurait sans doute mieux valu laisser les thermes fermés pour la saison.

Mais avec près de 2000 réservations pour la fin de saison, la SEM a choisi d'ouvrir, malgré un protocole sanitaire extrêmement compliqué à mettre en place. Un vrai casse-tête pour Jean Monteiro et son équipe mais aussi l'occasion de repenser l'organisation et le fonctionnement de l'établissement pour offrir aux curistes des soins de qualité en toute sérénité. L'obligation d'une désinfection complète à la mi-journée implique un report des soins de l'après-midi en fin de journée. C'est peut-être l'occasion de capter une nouvelle clientèle d'actifs de proximité.

À l'exception du restaurant ouvert depuis le 9 Juin, l'Hôtel et le centre de bien être viennent juste d'ouvrir. Certes la saison sera courte, mais elle promet d'être intense avant d'entamer un long programme de travaux à l'hôtel et au centre de bien-être. La crise sanitaire vient conforter l'intérêt d'un tel programme d'investissement qui permettra de répondre aux attentes d'une clientèle plus large que celle liée au thermalisme.

Ouverture des Thermes

Les Thermes d'Evaux-les-bains ouvriront le lundi 13 juillet
Cette année, exceptionnellement, la saison thermale se poursuivra jusqu'au 28 novembre 2020
Une nouveauté : vous pourrez effectuer votre cure en soirée jusqu'à 20h
Les conditions sanitaires exigées seront respectées

le COIN DES ASSOCIATIONS

Depuis le début de la pandémie Covid 19, le monde associatif est à l'arrêt. Que ce soient les associations sportives ou culturelles. Elles sont suspendues aux annonces gouvernementales en matière de contraintes sanitaires. Seul le club de tennis a réussi à reprendre les cours (pas de contact entre les 2 adversaires).

Les règles de distanciation empêchent, à ce jour, l'organisation de compétitions sportives et les animations de plein air.

L'opération argent de poche pour les adolescents est reportée à 2021.

Gageons que tous ensemble nous puissions rebondir et retrouver ces moments d'échange et de convivialité qui nous font tant défaut.

France Alzheimer Creuse

Nous avons réalisé notre Assemblée Générale juste avant le confinement et nous avions beaucoup de projets, malheureusement un virus venu de Chine est venu tout arrêter !

Pendant le 1er trimestre, nous avons mis en place des Cafés Mémoires, des Entretiens Individuels avec notre psychologue Sandrine Tourret, des Ateliers à Médiation Artistique.

Tous nos participants étaient ravis de venir à nos activités (rappelons que toutes nos activités sont gratuites pour tous les adhérents à notre association) mais tout s'est arrêté avec la pandémie.

Nous espérons remettre en route nos activités en septembre, en effet, nous ne devons faire prendre aucun risque à nos adhérents et à nos malades.

Malgré tout, pendant le confinement, nous avons soutenu les familles par des appels téléphoniques car beaucoup étaient dans un désarroi total. Il n'y avait plus aucune activité, les accueils de jour étaient fermés, les aides ménagères ne se rendaient plus au domicile des familles et c'est pourquoi l'état de nos malades s'est sans doute dégradé. En effet, accompagner un malade Alzheimer demande de la force, de l'espoir et de l'énergie ; il faut penser pour deux !

La crise sanitaire a considérablement aggravé la mise à l'écart de cette population âgée fragile et dépendante, les rencontres avec d'autres personnes se sont espacées, le fait de ne plus sortir ni de faire les courses les a coupés de leurs petits liens sociaux quotidiens.

Dans nos priorités pour cette année, il y a la formation des aidants que nous souhaitons mettre en place cette automne.

Nous espérions démarrer sur l'ensemble des Accueils de Jour du Département, les ateliers de gymnastique adaptée avec l'Association **Siel Bleu**, qui elle aussi a dû cesser toutes activités. Tout était prêt avant le confinement, les accueils de jour avaient apposé leur signature sur les conventions pour commencer ces activités.

Nous avons signé de manière dématérialisée la **« Charte Département Aidant »** et nous aurions souhaité une grande promotion pour célébrer cet évènement mais cela aussi n'a pas été possible. Nous espérons pouvoir le faire lors des prochaines journées mondiales Alzheimer.

En début d'année, nous avons eu la chance d'accueillir Sylvaine Barret qui commence un mécénat de compétences au sein de notre association pour une durée de 2 ans. Elle devait développer notre Association sur l'ensemble du Département, malheureusement avec les restrictions de déplacements elle n'a pas pu mettre en place les actions de développement, par exemple rencontrer les nouveaux et anciens élus de nos territoires afin qu'ils nous signalent des familles en difficulté que nous pourrions aider.

Nous continuons à être présents et vous pouvez de nouveau venir nous voir à l'Association ou nous joindre aux heures d'ouverture du bureau. Il est possible d'avoir des entretiens avec la psychologue même s'ils ne sont que téléphoniques et vous pouvez, bien sûr, toujours écouter la radio numérique Alzheimer : **radiofrancealzheimer.org**

Vous trouverez le bulletin d'adhésion en encart

École Sainte Jeanne d'Arc

Projet musical en maternelle

Cette année, les enfants de maternelle ont participé à un projet musical intergénérationnel avec les enfants de la crèche «Les p'tits filous» et l'EHPAD «Les genêts d'or» : « Je ressens donc je suis ».
Les associations Ryoanji et P'Art SI P'Art LA ont proposé à ces trois structures de se rencontrer autour de la musique. Ce projet était l'occasion de découvrir les musiques contemporaines grâce à une expérience sensorielle d'écoute et de production sonore.

Atelier papier recyclé en Maternelle avec la ressourcerie La Dynamo de Chambon sur Voueize

Benjamin, coordinateur à la Dynamo, est venu dans la classe pour nous aider à fabriquer du papier. Pour commencer, nous avons mis dans une grande bassine, les morceaux de papier de la poubelle à papier de la classe. Nous les avions déchirés la semaine précédente et mis à tremper tout le week-end. Puis, nous avons mixé le tout pour faire une soupe de papier. Ensuite, nous avons mis un peu de cette pâte dans une grande bassine d'eau, puis nous avons pris un tamis et un cadre pour attraper cette soupe de papier. Il a ensuite fallu recouvrir ce tamis d'une feuille de papier journal, le retourner et éponger l'eau jusqu'à ce qu'il n'y en ait plus. Enfin, nous avons mis nos feuilles à sécher, certaines ont été décorées avant d'être épongées, et voilà ! Nous avons fabriqué du papier !

Atelier « Ma mini-ressourcerie en cycles 2 et 3 » avec la ressourcerie La Dynamo

Benjamin est aussi intervenu une journée auprès des élèves du CP au CM2. Ils ont été acteurs dans la valorisation des déchets de la poubelle au réemploi. Ils ont trié, nettoyé les objets réutilisables, les ont mis en scène comme le ferait une ressourcerie. Tous les enfants de l'école se sont investis et ont pris conscience de l'intérêt du recyclage.

Semaine des mathématiques : à vous de jouer !

Du 9 au 15 mars, tous les élèves de l'école, de la maternelle au CM2, ont participé à la semaine des mathématiques en résolvant chaque jour une énigme. Ils ont aussi participé au concours de création de masques géométriques.

Contact

apel

Tél. 05.55.65.52.02
Mail : ecolej.darc@wanadoo.fr
Site : http://ecolejd.over-blog.com
Facebook : ecolejdevaux@facebook.com

L'école à la maison du CP au CM2... c'est comment ?

Chaque jour, les enseignantes ont proposé un planning en français, mathématiques, sciences, histoire/géographie, art. Il était envoyé par mail et s'affichait aussi dans l'ENT (Environnement Numérique Terrestre dédié à l'école). Les nouvelles leçons étaient expliquées à l'aide de capsules vidéo. Chaque enfant avait également ses livres, ses cahiers, ses fichiers. Les maitresses étaient disponibles par mail, téléphone et même en whatsApp si besoin. L'école a une chaîne youtube et publie des vidéos en privé... Les élèves peuvent ainsi voir et entendre leurs maîtresses !

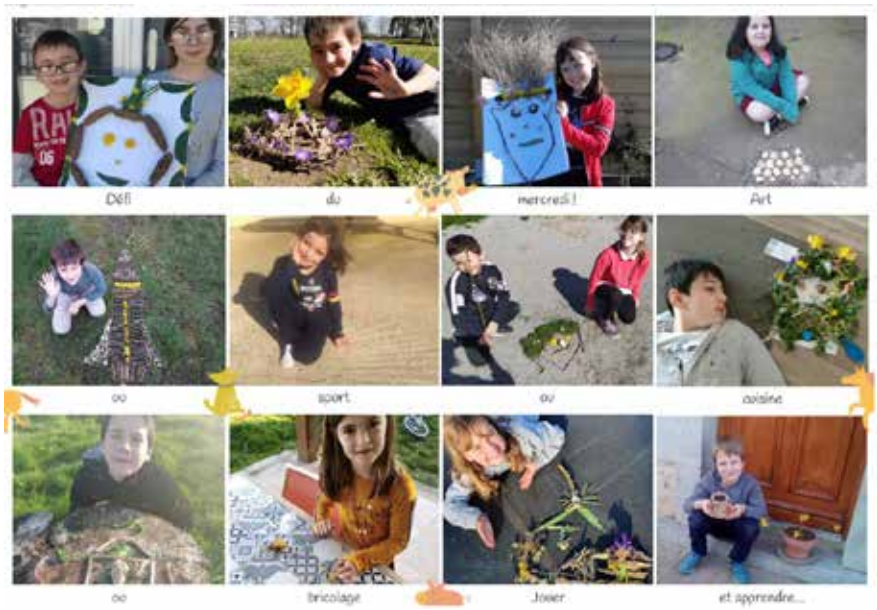

Photos des défis du mercredi du cycle 2

Tous les mercredis pendant le confinement, la maîtresse du cycle 2 a lancé des défis à ses élèves en mettant une vidéo privée sur la chaîne YouTube de l'école. Un moyen de plus de garder le contact, la motivation, et d'aider les parents à occuper les enfants en passant un bon moment avec eux. Le plus beau des cadeaux pour une maîtresse confinée : le retour en photos des sourires de ses élèves !

Reprise progressive et préparation de la rentrée : inscriptions OUVERTES !

L'école est ouverte de 7h45 à 16h30. Les cours «principaux» ont lieu le matin, de 8h45 à 12h et de 13h30 à 16h30. Les quatre enseignants sont présents à tour de rôle pour pouvoir assurer également la préparation et le suivi pour l'école à la maison. L'équipe du personnel est au complet pour assurer la garderie du matin, les surveillances, l'encadrement des élèves et l'entretien des locaux selon le protocole sanitaire en vigueur.

Merci et bravo aux parents qui ont TOUS suivi l'école à la maison via les mails et l'ENT. Merci à nos élèves pour leur participation aux défis du mercredi, pour les jolis sourires sur les photos, pour les messages de sympathie.

Pour notre école le partage est très important... alors rendez-vous sur le blog de l'école pour voir tous les instants de bonheurs partagés cette année et les précédentes.

Les portes-ouvertes n'ayant pas eu lieu, promenez-vous sur le blog pour découvrir les locaux, les projets, les sorties pédagogiques, nos journées de classe...

INSCRIPTIONS toute l'année auprès d'Annie Boutoille au 05.55.65.52.02

Tous les articles à lire et diaporamas de photos sur le blog de l'école www.ecolejd.over-blog.com : Les CP participent au concours «Dis-moi dix mots» - Découvrir le métier de professeur avec l'Ecole Jeanne d'Arc - Projet AIR : ça souffle en maternelle ! - L'outil informatique au service des apprentissages : utilisation des tablettes en classe - Découverte de la langue des signes du CP au CM2 - Tous à vélo ! - L'école maternelle à la maison : garder le lien et poursuivre les apprentissages en douceur et en jouant !

Evaux Musique

Certains cours de musique ont déjà recommencé mais tous ne peuvent pas être assurés actuellement dans cette période de déconfinement. Contactez les professeurs concernés pour tout renseignement.
Les mardis soir « Musique et danses traditionnelles » vont reprendre quand les règles de déconfinement le permettront. En attendant il n'y a que les musiciens qui répètent.
Le grand Bal trad annulé à cause de l'épidémie sera reprogrammé.

Association Tisane Pop

Cette année la grande brocante braderie vide grenier d'Evaux les bains du 15 août est, hélas, annulée. L'incertitude actuelle, ainsi que les réglementations covid ne nous permettent pas de l'organiser. Ce n'est que partie remise, rendez-vous donc à l'année prochaine.
Nous espérons vivement retrouver en 2021 tous les bénévoles de cette manifestation sans qui rien ne pourrait se faire.

Evaux – Fleurs

Les bénévoles de l'association « EVAUX-FLEURS » viennent d'achever la mise en place des fleurs.
Il reste à souhaiter que la météo soit plus favorable que l'année dernière pour un résultat à la hauteur de leurs espérances. En effet, la canicule de 2019 et les restrictions d'eau ont tout gâché
Je tiens à remercier très sincèrement toutes les personnes qui soutiennent notre association par leur dons ainsi que la Mairie et les services techniques pour leur aide. C'est grâce à tous que nous pouvons contribuer à l'embellissement de notre ville.

Le Président : Gérard GLOMEAUD

Retour sur le premier semestre 2020

CHAMPIONNAT PAR ÉQUIPES, RÉSULTATS HISTORIQUES POUR LE TENNIS CLUB !

Durant les mois de Janvier et Février, 4 équipes masculines (soit 17 joueurs) ont représenté les couleurs du T.C Combrailles au niveau régional lors des championnats par équipes d'hiver (format 3 simples + 1 double) Challenge Verbier 2020 Pôle Limousin. Les résultats sont historiques, puisque sur 3 montées possibles (les équipes n°3 et n°4 étant dans le même groupe) 3 équipes terminent à la première place de leur division. Et accèderont donc la saison prochaine au niveau supérieur. Félicitations aux capitaines, aux joueurs pour leur implication et leur sérieux tout au long des rencontres, ainsi qu'aux jeunes formés à l'école de tennis qui ont intégré les équipes adultes cette saison. En revanche, les Interclubs 2020 Ligue Nouvelle-Aquitaine (où 2 équipes du club devaient disputer la compétition) ont été annulés en raison de la crise sanitaire.

Une partie des joueurs des 4 équipes masculines du T.C Combrailles réunie au club-house des Thermes pour célébrer leurs 3 montées historiques!

STAGE CLUB POUR LES JEUNES DURANT LES VACANCES SCOLAIRES

Lors des vacances d'hiver, début mars, avant le confinement, une vingtaine de jeunes de l'Ecole de tennis a participé à une semaine de stage « tennis et matchs de compétition libre » organisée et encadrée par Yoan Norre, l'enseignant du club. Les jeunes ont bénéficié de plusieurs séances de perfectionnement par groupes de niveaux et disputé plusieurs matchs internes (simples filles et garçons) entre licenciés du club. Cette formule a permis à certains de découvrir la compétition.

Nos jeunes participants lors du stage « perfectionnement et matchs de compétition libre ».

ACCÈS AUX COURTS EXTÉRIEURS*

Le tennis fait partie des sports qui a eu l'autorisation gouvernementale (à compter du 15 Mai) pour organiser la reprise en pratique loisir. Celle-ci s'est effectuée en simple et uniquement sur les terrains extérieurs, pour un jeu à l'air libre. Le club a rédigé un protocole précis de sortie progressive de confinement en adéquation avec les directives de la FFT et du Ministère des Sports.
Le T.C Combrailles remercie chaleureusement la Municipalité d'Evaux-les-Bains pour l'autorisation d'ouverture des courts extérieurs afin d'avoir permis à nos adhérents de rejouer en loisir.

** de mi-Mars à mi-Mai :*
fermeture du club en raison de l'épidemie.

REPRISE DES COURS COLLECTIFS !

Depuis le Lundi 08 Juin les jeunes (+ de 7ans) et adultes licenciés du club ont pu reprendre le chemin des cours collectifs, enseignés par Yoan Norre. En effet, grâce à la mise en place de protocoles sanitaires précis et adaptés à chaque lieu de pratique, notre association a pu organiser la reprise pour la plus grande joie des ses adhérents. Par conséquent, la saison est rallongée jusqu'à fin juillet et le club organisera également des stages pour les jeunes de l'Ecole de tennis cet été tout en assurant les cours adultes du soir. Vive le sport, vive le tennis et vive le T.C Combrailles!!!

Contact

Pour tous renseignements
Vincent ANDRAL (Président) : 06.63.51.13.48
David DEVIMEUX (Trésorier) : 06.88.91.72.82
Yoan NORRE (Enseignant D.E) : 06.61.63.60.88
tc-combrailles23700@gmail.com
tc-combrailles.clubeo.com

Gym Evahona

En raison de la crise sanitaire sans précédent, l'association a été obligée, comme bien d'autres, de suspendre ses activités le 16 mars dernier. Malgré les différentes étapes de déconfinement, le bureau a décidé l'arrêt définitif des cours jusqu'à fin juin car impossible de respecter les règles sanitaires exigées. Pour la rentrée de septembre 2020, un tarif préférentiel de la cotisation sera mis en place pour le renouvellement des adhésions actuelles. Suite à la démission de la présidente, un appel à candidatures a été lancé, 2 candidatures ont été reçues. L'association travaillera durant l 'été sur le planning 2020-2021. L'assemblée générale sera organisée juste avant la reprise.

Détail des manifestations prévues en 2020

• **ASSEMBLÉE GÉNÉRALE LE 21 MARS 2020** (date reportée)

• **CONFÉRENCE DU 27 MARS 2020 « LES LOUPS » PAR GEORGES COSTECALDE** (date reportée)
Le loup, de retour en France, provoque encore fascination ou hostilité dans l'imaginaire des Hommes. Georges Costecalde montre comment cette dualité a traversé l'histoire de l'Antiquité à nos jours : la louve de Rome, le roman de Renard, la guerre de Cent ans, le mythe du loup garou, La Fontaine, la bête du Gévaudan, enfin, le loup et le nazisme: les loups sont entrés dans Paris...

• **JOURNÉE DE GÉNÉALOGIE 4 AVRIL 2020 AU CASINO EVAUX LES BAINS** (date reportée)
Les Cercles généalogiques des Limousins et des Marchois, du Bourbonnais et Allier Généalogie, mettent gratuitement à la disposition des personnes à la recherche de leurs ancêtres, leurs bases de données, et, aident les futurs «généalogistes» à construire leur arbre.

• **CONFÉRENCE DU 15 MAI 2020 « LES MAÇONS DE LA CREUSE » PAR ROLAND NICOUD**
Les grands bâtisseurs Creusois du XIXe siécle, Roland Nicoud nous immerge dans le quotidien des migrants quittant leur terre natale pour devenir ouvriers de grandes villes, embauchés comme maçons, charpentiers, couvreurs, tailleurs de pierre... Mais, cette émigration n'est pas sans conséquences: économiques, sociales et politiques, démographiques...

• **CONFÉRENCE DU 17 JUILLET 2020 « ARMAND FOUROT » PAR ANNE MARIE BEHAGUE**
(date reportée)
Homme politique et agriculteur, né à Evaux en 1834 et décédé à Aubusson en 1882. Anne Marie Behague nous dresse une biographie d'Armand Fourot: les origines de sa famille dans le canton de Chénérailles, ses études dans le domaine agricole en Angleterre, son mariage, sa modernisation de l'agriculture, son parcours politique et sa consécration post mortem, par l'érection à Evaux, en 1909, d'un monument en sa mémoire.

• **SORTIES ENTRE JUIN ET SEPTEMBRE**
Le principe de covoiturage est retenu en l'absence d'un nombre suffisant de participants.
Choix entre:
– Fresselines: Musée et Vallée des peintres
– St Amand Montrond: Cité de l'or et site archéologique de Devrant,
– Vichy Art Déco: église St Blaise, Centre culturel Valéry Larbaud, Balmoral, le Plazza,
Amirauté, visite seulement possible le jeudi à 15h30,
– Vichy capitale de l'Etat français: le grand Casino, le pavillon de Sévigné, Hôtel du Portugal, Hôtel du Parc, visite le mardi 15h30

JOURNÉES DU PATRIMOINE
Participation éventuelle suivant le thème retenu au niveau national

Pour mémoire, la cérémonie des vœux, accompagnée de la traditionnelle galette des rois a eu lieu le 25 janvier, et le président nous a développé le programme ci-dessus des manifestations à venir.

ÉTAT CIVIL

Naissances

• LAVAL Raphaël le 28 Janvier 2020
• ABRANTES Tao le 06 Février 2020
• COSTA VANDERRIELE Hector le 01 Mars 2020
• JORRAND Gabin le 15 Mai 2020
• BUREL Swan le 13 Juin 2020

Mariages

Etat Néant

Décès

• TOURAND Yvonne le 07 Janvier 2020
• CLIDIÈRE Irmine le 07 Février 2020
• PINTHON Berthe le 18 Février 2020
• ROUFFET Jean le 03 Mars 2020
• FIALA Ginette le 16 Avril 2020
• BLANC Jeannine le 03 Mai 2020

des NOUVELLES DE NOS COMMERCES

Enfantill'ages

Depuis le 12 mai, un nouveau commerce s'est ouvert rue Notre Dame. Floriane STEINER a repris le commerce de ses parents Gérard et Nicole en lui donnant un joli nom « Enfantill'ages »
Du magasin de ses parents, Floriane a gardé toute la partie cadeaux, déco, souvenirs d'Evaux les bains et jouets en bois. Le petit ménager et les pièces détachées sont vendus sur commande.
Floriane a également développé le rayon enfance, jouets en bois et cadeaux de naissance. Elle propose aussi un dépôt vente de matériel de puériculture, de meubles pour chambre d'enfants. On trouve aussi des habits d'occasion de la naissance à 10 ans vendu à l'unité ou en box de 20 pièces.
Un espace activité et animation est prévu pour répondre aux besoins des familles, d'Evaux les Bains ou en vacances ici, qui sont à la recherche d'occupation pour leurs petits. Des ateliers seront organisés avec des thèmes très variés pour permettre aux enfants d'exprimer leur créativité.
Enfin le coin « les p'tites mains locales » est un espace dédié aux réalisations de créateurs locaux.
Un point informatique est mis à disposition pour toutes personnes ayant besoin d'un accès internet et imprimante, ou pour consulter ses comptes administratifs avec l'aide de Floriane.
Par son offre élargie qui s'adresse aux habitants d'Evaux, touristes, curistes et estivants, Floriane est heureuse de contribuer à l'attractivité du centre-ville.

Réouverture des cafés et restaurants de la commune

Avec les directives sanitaires respectées pour assurer votre sécurité, les 12 établissements de la commune sont en mesure de vous accueillir :

- Le Café, tabac, presse LE RALLYE
- Le café du Commerce LA BELLE EPOQUE
- Le restaurant du casino LE CARRE D'AS
- Le restaurant du Grand Hôtel LE TRIANON
- Le restaurant, salon de thé LE PETIT MANOIR
- La Crêperie LE CHALET D'ANTAN
- Le restaurant LE BIOCAL
- Le restaurant du MOULIN CHANCELIER
- Le restaurant du DOMAINE DE LA COUTURE
- Le salon de thé de la BOULANGERIE BELLIGON
- La pizzeria COTE JARDIN
- Le snack kebab O REGAL D'EVAUX

IL ÉTAIT UNE FOIS À ÉVAUX

Les reconnaissez-vous ?

Sauriez-vous identifier les personnes sur la photo ci-dessus et dire en quelle année a été prise cette photo ?

Si vous possédez des photos de conscrits, écoles, fêtes, vues sur la ville ancienne, celles-ci pouvant se détériorer vite, ainsi que des films 8 mm, super 8mm, sachez que nous pouvons les numériser et les mettre sur clés USB ou DVD.

Soit vous nous les confiez pour les numériser, nous vous les rendrons aussitôt cette opération effectuée ; soit vous les numérisez vous-mêmes et vous pouvez nous les envoyer par mail à : ***evauxphoto@gmail.com***
Vous pouvez nous joindre au 07.68.08.65.61 ou contacter le secrétariat de la mairie.

Réponse de l'avant-dernier bulletin

La réponse est : **NORE Alfred Étivaux**
Cette photo était parue dans l'avant dernier bulletin

Pour le bulletin précédent : vous pouvez encore envoyer vos réponses !!!

UN PEU D'HISTOIRE

Chronique d'histoire locale « Le chemin de fer à EVAUX »

La loi du 17 juillet 1879, dite « Plan Freycinet[1] », portant classement de 181 lignes de chemin de fer d'intérêt local retient, en numéro 104 : **« une ligne de Montluçon à Aigurande, par ou près Évaux et Auzances »**

Une note explicative du 27 septembre 1879 précise : *« que la ligne projetée aurait une longueur de 91,875 km dont 51,269 km en Creuse (il faut admirer la précision !) et comporterait sept stations. »*

Ce projet n'était pas unique, d'autres existaient, prenant en compte des demandes émanant des communes de Neris, Saint-Maurice et Château-sur-Cher, entre autres.

Afin de donner satisfaction au plus grand nombre, toutes les propositions furent étudiées et discutées dans les cantons concernés des trois départements à savoir : Creuse, Puy-de-Dôme et Corrèze. Une ligne entre Auzances et Aubusson fut même tracée sur le terrain, mais jamais construite. Finalement c'est le projet de l'État qui fut retenu et une Commission fut créée dans le but d'examiner les doléances des communes et de superviser les enquêtes d'expropriation.

La présidence de cette commission fut attribuée à Monsieur Armand Fourot[2], député de la Creuse et conseiller général d'Évaux, qui s'empressa d'adresser le 29 octobre 1879 une lettre au préfet de la Creuse, rédigée en ces termes : *« j'accepte d'autant plus volontiers cet honneur qu'il semble que j'y ai certains droits, car je revendique tout spécialement, vous le savez, la paternité de la ligne »*

Parmi les délibérations des Conseils municipaux, on notera qu'Évaux réclama, le 9 novembre 1880 : *« le rapprochement de la gare le plus près possible de la route d'Auzances et que les deux gares (marchandises et voyageurs) fussent situées du même côté de la voie »*

Après achèvement de l'enquête, la ligne fut concédée à la Compagnie d'Orléans en 1883, et les travaux de construction de la voie commencèrent la même année.

Les puristes seront heureux de savoir que la pente de 20 mm par mètre à la sortie de Montluçon nécessitera l'emploi de deux motrices pour tracter les convois. Côté Budelière la voie est en pente de 15 mm par mètre avec courbe, et côté Évaux, en rampe de 15 mm par mètre puis de 20 mm par mètre pour arriver à la station.

L'ouvrage d'art le plus important est naturellement le viaduc sur la Tardes enjambant la vallée à 92 m au-dessus du lit de la rivière mais son historique ayant fait l'objet d'une communication antérieure, nous nous contenterons de rappeler que son franchissement fut autorisé le 15 septembre 1885. Celui-ci permit l'ouverture de la ligne Montlucon-Auzances dans le courant du dernier trimestre

1885 (certains prétendent le 25 octobre). La ligne Auzances-Eygurande ouvrira en 1887 et permettra les jonctions d'un côté avec Ussel et de l'autre avec La Bourboule Et Le Mont Dore.

Notons que pour l'alimentation en eau des locomotives on construisit la retenue du Chat-Cros.

Quelques années plus tard, pour abriter les voyageurs, en particulier les curistes, dont certains avaient une mobilité réduite, la gare fut dotée d'une marquise.

Évaux étant connue pour ses bains avec une eau chaude, efficace entre autre contre les rhumatismes, un certain Monsieur Picaud, copropriétaire de la station thermale, eut l'idée, pour rehausser le prestige de son établissement, de demander que le nom de la gare soit complété et devienne « Évaux-Les-Bains ».

Monsieur Rivet[3] nous rapporte, qu'après examen, lors de la réunion du conseil municipal du 23 février 1889 présidée par Monsieur Henri Bona [(4)], le procès-verbal de délibération fut rédigé ainsi : *« Le Conseil municipal, réuni ce jour...rejette à l'unanimité la demande du sieur Picaud et s'oppose d'une manière formelle à ce que l'appellation actuelle de la gare subisse une modification quelle qu'elle soit et l'adjonction d'un épithète quelconque, attendu principalement que cette appellation est le nom traditionnel, historique, géographique et administratif de la commune et la ville d'Evaux qui n'en ont jamais eu d'autre et qu'il n'existe aucun besoin pour la gare, pour la commune et pour la ville de mettre un adjectif à ce nom... »*

Le vœu de Monsieur Picaud, bien qu'ayant obtenu l'avis favorable du Conseil général de la Creuse, fut rejeté par le Ministère des Travaux publics.

Jean Decaire précise dans son ouvrage que le 14 août 1892, Monsieur le Maire Henri Thonier [(5)] (qui tient une nouvelle majorité !) communique au Conseil municipal une lettre de Monsieur Picaud qui demande, au nom des propriétaires de l'Établissement thermal d'Évaux : *« l'autorisation d'ajouter sur l'inscription de la Gare, au nom de « Ville d'Évaux, celui de « Les Bains ».*

Le Conseil municipal, à l'unanimité : « ... reconnaissant qu'il y a intérêt public, autorise les propriétaires de l'Etablissement thermal à ajouter à « Évaux » celui de « Les Bains » sur les inscriptions de la gare, mais Evaux sera toujours le nom officiel »

Toujours est-il qu'un changement de nom est bel et bien intervenu, mais seulement par décret du 27 mars 1961, paru au Journal Officiel du 1er avril 1961, qui s'applique à la Gare et à la Commune (dirigée par le docteur Eugène Legate) et autorise que « Évaux » devienne « Évaux-les-Bains ».

L'activité de la ligne devenant de plus en plus faible on procéda à sa fermeture définitive en 2008.

Quant à l'avenir de ses superstructures il fera l'objet d'une autre histoire.

Notons à ce propos qu'en avril 2019 le Conseil municipal a voté la proposition d'achat de la gare, la vente a été passée en fin d'année.

Ainsi, cette gare s'intégrera « peut être » dans la nouvelle « voie verte » qui reliera Évaux-les-Bains à Montluçon en serpentant dans la campagne par l'ancienne voie de chemin de fer.

Henri BODEAU
Membre du Conseil d'administration EHP

Notes :

1 - Plan Freycinet : Programme de Travaux publics lancé en 1878 par le Ministre des Travaux Publics Charles Freycinet.

2 - Armand Fourot : Maire d'Evaux 1867-1833, Conseiller général 1871-1882, Député 1876-1882

3 - Robert Rivet : Membre de l'Association Limousine des Amis du Chemin de fer

4 - Henri Bona : Docteur en Médecine, Maire d'Evaux 1882-1892, Conseiller général 1882-1895

5 - Henri Thonier : Maire d'Evaux 1892-1933, Conseiller général 1895-1933

Bibliographie :

– Jean Dequaire : » Evaux les Bains, des origines à nos jours »

– Robert Rivet : « Brochure sur le chemin de fer en Creuse »

INFORMATIONS ADMINISTRATIVES

NUMEROS UTILES

• Urgences

SAMU	15
Police	17
Pompiers	18
Sans Abri	115
Enfance maltraitée	119
Enfants disparus	116 000
Centre anti poison	0561 77 74 47

• Écoute et Soutien

Alcooliques anonymes	0820 32 68 83
Allo France Alzheimer	0811 112 112
Allo Parents Bébé	0800 00 34 56
Don d'organe et de moelle	0800 20 22 24
Enfance et Partage	0800 05 12 34
Don du Sang	0810 150 150
Fil Santé Jeunes	32 24
Maladies rares Info Service	0810 63 19 20
Solitud'écoute	0800 47 47 88
SOS Amitié	0555 79 25 25
Viols femmes Information	0800 05 95 95

Retrouvez ce bulletin d'informations sur le site de la commune
www.evaux-les-bains.fr

SECRÉTARIAT DE LA MAIRIE

Lundi et Mercredi
de 9h à 12h et de 14h à 17h30

Mardi et Jeudi
de 9h à 12h et de 13h30 à 17h

Vendredi
de 9h à 12h et de 14h à 16h

Tel : **05.55.65.50.20**
Fax : 05.55.65.
Mail : *mairie23evauxlesbains@wanadoo.fr*

Les élus reçoivent sur rendez-vous, contactez la mairie.

Une déjection animale non ramassée,

c'est 38 € pour le propriétaire

AYEZ LES BONS REFLEXES !

Des sacs sont à votre disposition à l'accueil de la Mairie

Ont participé à la rédaction de ce bulletin les membres de la commission « Information et Communication ».

DIRECTEUR DE PUBLICATION : M. le Maire d'Evaux
MISE EN PAGE & IMPRESSION : Agence iCombrailles - Pionsat

REMERCIEMENTS
• à J. M Duron pour sa contribution photographique
• à B Poggioli pour les photos « Il était une fois à Evaux »
• à H Bodeau pour sa contribution à la Chronique d'histoire locale « Le chemin de fer à EVAUX »

EVAUX les Bains
Source de vitalité & Terre d'innovation