

BULLETIN

D'INFORMATIONS MUNICIPALES



Octobre 2023



EVAUX *les Bains*
Source de vitalité & Terre d'innovation

LE MOT DU MAIRE



Madame, Monsieur,

A quelques heures du bouclage de cette édition, la fermeture de l'établissement thermal suite à la présence de légionnelles est venue ternir une belle dynamique estivale entamée avec l'ouverture de l'hôtel et du restaurant. La saison s'annonçait sous les meilleurs auspices avec une fréquentation en très nette hausse. Cette année les thermes auraient accueilli un peu plus de 3000 curistes contre à peine 2500 la saison dernière. Malheureusement le vendredi 22 septembre en fin d'après-midi, le communiqué de l'ARS nous demandant de fermer la station thermale sur le champ suite à la présence de légionnelles résonnait comme un coup de massue. Mais pas d'alternative possible, la sécurité des curistes et du personnel avant tout. Heureusement, notre nouvelle directrice Eugénie Ogar en provenance de Neris les Bains avait déjà vécu de telles situations dans sa précédente fonction. Son expertise et sa maîtrise du sujet ont été extrêmement précieuses dans cette situation inédite pour l'ensemble des membres du conseil d'administration de la SEM. L'engagement exemplaire du personnel de la station a permis de faire que cette situation soit la plus acceptable possible pour les curistes.

Bien évidemment, dès le samedi matin, toutes les dispositions ont été prises pour tenter de remédier à cette non-conformité majeure. Une situation incompréhensible tant les protocoles de désinfections journaliers et hebdomadaires sont respectés à la lettre. Une batterie d'analyses a été lancée pour déterminer l'origine de cette contamination. Dans le meilleur des cas, la station pourrait rouvrir le lundi 16 octobre. Après la présence d'anatoxines dans l'eau potable fin juillet et la sécheresse qui se prolonge, la qualité et la gestion de la ressource en eau sont plus que jamais des enjeux prioritaires.

Après une très belle inauguration du grand hôtel, et malgré quelques dysfonctionnements au moment de l'ouverture, l'activité de l'hôtel, du bar et du restaurant est partie sur des bases élevées démontrant que l'équipement répond à un véritable besoin sur le territoire. Avec

la construction du centre de bien-être et de la piscine extérieure dont le chantier devrait démarrer d'ici moins d'un mois, l'attractivité du site sera encore renforcée.

Les travaux du cinéma se poursuivent. La livraison est programmée à la fin du premier trimestre 2024. Après le passage de l'assainissement en réseaux séparatifs, les travaux d'aménagement du quartier de rentière et du parc des thermes devraient s'enchaîner. Pour des raisons financières et de calendrier évidentes, chaque chantier sera réalisé en deux phases. Un programme de rénovation est aussi envisagé à la maison de jeunes. Le chantier pourrait être lancé dans le courant du 1^{er} semestre 2024. Il faudra aussi très rapidement trouver une destination au complexe de Budelle avec la fin du bail qui liait la commune et l'ALEFPA. Le projet de centre de répit n'est pour l'instant pas encore confirmé.

Enfin, malgré une deuxième quinzaine de juillet « pourrie » et une période de canicule en Aout, la saison estivale a été belle avec une très bonne fréquentation et des manifestations d'envergure telles le Festiv'été, la fresque géante animée de Chambon, la braderie brocante, la fête du pain et des concerts de qualité.

Autre temps fort de l'été, l'arrivée de la 4^{ème} étape du Tour de l'Avenir. Le parcours a vu s'affronter des jeunes de grands talents et probablement avec Isaac Del Toro 2^{ème} à Évaux et vainqueur final de l'épreuve, un sérieux candidat à la victoire d'un prochain Tour de France. Un tour qui pourrait encore visiter notre département en 2024. Si tel est le cas il faudra savoir saisir l'occasion pour communiquer positivement sur notre territoire et rebondir après l'épisode de légionnelles. Réponse le 25 octobre !!!

Dans l'attente de vous retrouver,

Je vous prie de croire Madame, Monsieur à l'assurance de notre implication et de notre dévouement.

Bruno Papineau

Dear readers,

A few hours before the deadline of this edition, the sudden closure of the thermal establishment due to the presence of legionella, tarnished a beautiful summer dynamic which started with the opening of the hotel and restaurant. The season promised to be under the best auspices with a nice turnout. This year the thermal baths would have welcomed a little more than 3000 spa guests (curistes) compared to barely 2500 last season. Unfortunately on Friday September 22, at the end of the afternoon, the official message from the ARS asking us to close the spa immediately due to the presence of legionella sounded like a hammer blow. But no alternative is possible, the safety of spa guests and staff above all. Fortunately, our new director Eugenie Ogar from Neris les Bains had already experienced such situations in her previous role. Her expertise and mastery of the subject were extremely valuable in this unprecedented situation for all the members of the SEM board of directors. The exemplary commitment of the resort staff has made this situation as acceptable as possible for spa guests.

Obviously, from Saturday morning, all measures were taken to try to remedy this major non-compliance. An incomprehensible situation as daily and weekly disinfection protocols are followed to the letter. A battery of analyzes was launched to determine the origin of this contamination. In the best case scenario, the station could reopen on Monday October 16. After the presence of toxoids in drinking water at the end of July and the prolonged drought, the quality and management of water resources are given priority more than ever.

After a beautiful inauguration of the Grand Hôtel, and despite some malfunctions at the time of opening, the activities of the hotel, bar and restaurant got off to a good start, showing that they meet a real need on the territory. With the construction

of the wellness center and the outdoor swimming pool, construction of which should begin in less than a month, the attractiveness of the site will be further strengthened.

The work on the cinema continues. Delivery is scheduled for the end of the first quarter of 2024. After the transition from sanitation to separate networks, the works on the district Rentière and on the Parc near the Thermal Baths should continue. For obvious financial and scheduling reasons, each project will be carried out in two phases. A renovation program is also planned at the Maison de Jeunes, the youth center. The project could be launched during the first half of 2024. It will also be necessary to very quickly find a destination for the Budelle complex as the lease between the municipality and ALEFPA is ending. The project 'Centre de Répît' (respice center) has not yet been confirmed.

Finally, despite a "rotten" second half of July and a period of heatwave in August, the summer season was good with very good attendance and large-scale events such as the Festiv'été, the giant animated fresco of Chambon, the Braderie Brocante, the Fête du pain and quality concerts.

Another highlight of the summer was the arrival of the 4th stage of the Tour de l'Avenir. The course saw some very talented young people compete and probably with Isaac Del Toro 2nd in Evaux and final winner of the event, a serious candidate for victory in a future Tour de France. A tour which could still visit our department in 2024. If this is the case we will have to seize the opportunity and communicate positively about our territory and bounce back after the legionella episode. We will get a reply on October 25!!!

Looking forward to seeing you again,

Bruno Papineau

Sommaire

Zoom sur	p. 4
Le point sur les travaux réalisés	p. 6
Les projets en cours d'étude	p. 6
Ça s'est passé à Évaux	p. 9
Mon village, ma vie !	p. 12
Le coin des associations	p. 14
Nos écoles	p. 18
Des nouvelles de nos commerces	p. 24
Etat civil	p. 24
Environnement & développement durable	p. 25
Infos diverses	p. 25



LA COMMUNAUTÉ DE COMMUNES

TOURISME

BILAN DE LA SAISON TOURISTIQUE

Bien que la saison ne soit pas complètement terminée, les premiers chiffres sont très encourageants et témoignent d'une fréquentation en hausse sur notre territoire. Du 1^{er} janvier au 31 août, les chiffres sont les suivants : + 15% de touristes accueillis dans les 4 bureaux d'information touristiques et surtout + 496 visites au bureau d'informations mobile. Les bornes tactiles sont toujours très utilisées avec plus de 9000 pages visitées et 3 rubriques particulièrement plébiscitées Visiter-Manger-Bouger. Autre constat, la clientèle étrangère revient en force avec par ordre décroissant : Pays -bas, Royaume uni, Belgique. Les centres d'intérêts restent toujours le patrimoine, les animations, les activités de pleine nature. Le succès pour les balades contées et les visites commentées ne se dément pas avec près de 600 personnes accueillies sur la saison. Le géocaching avec 2 parcours rénovés à Parsac et Saint Marien connaît une augmentation de fréquentation extrêmement intéressante avec 2885 caches découvertes soit + 35% par rapport à l'an dernier. Enfin les aménagements des plans d'eau communautaires du Montet, de Grand Champ et de la Reyberie ont été particulièrement appréciés des touristes et de la population. En 2024, plusieurs sentiers de randonnées seront à leur tour équipés de tables de pique-nique et de bancs.

Un bilan complet de la saison touristique sera établi et présenté aux acteurs touristiques de Creuse Confluence. Le meilleur indicateur de la fréquentation touristique reste le montant de la taxe de séjour collectée. Compte tenu des délais de déclaration, ce montant sera précisément connu début 2024.

MARCHÉS NOCTURNES

Pour la seconde année consécutive, Creuse Confluence tourisme organisait en collaboration avec le réseau Bienvenue à la ferme 5 marchés nocturnes à Jarnages, Boussac, Chambon, Evaux et Gouzon. Suite à la réussite de l'an dernier, les producteurs inscrits étaient encore plus nombreux cette année. Malheureusement pour Evaux, la pluie a gâché la soirée sans pour autant décourager les exposants ni les musiciens de JP qui ont assuré l'animation sous les averses. Mais pas de quoi décourager les organisateurs puisque l'an prochain on s'oriente vers 2 marchés nocturnes par commune.

LA FRESQUE ANIMÉE GÉANTE

La fresque animée géante sur les murs de l'abbatiale de Chambon restera le temps fort de la saison touristique 2023 avec près de 5000 spectateurs sur 5 soirées. Une très belle expérience permise grâce au concours financier du programme Leader, de Creuse Confluence et de la commune de Chambon. Un spectacle de grande qualité qui a permis de voyager à travers le temps et de mettre en lumière une grande partie du patrimoine de notre communauté de communes. Après un tel évènement, le défi sera de faire au moins aussi bien en 2024 ailleurs sur le territoire de Creuse Confluence !!



TRAVAUX DU CINÉMA : L'HEURE DES CHOIX

Pas de vacances pour les entreprises qui travaillent à la réfection du cinéma. Si les travaux ont été ralentis pendant l'été, ils ont néanmoins avancé. Les entreprises de second œuvre sont maintenant en action. Le placo, l'électricité, la plomberie, la ventilation, la menuiserie intérieure sont en cours. C'est maintenant l'heure des choix pour la peinture, la moquette, les fauteuils, la signalétique. Après une première sélection, les choix définitifs ont été validés lors du conseil communautaire du 27 Septembre.

A l'image de la façade, les spectateurs retrouveront une dominante de rouge et de noir à l'intérieur de la salle. Le choix des luminaires de l'entrée et du pôle ados a fait l'objet d'une attention particulière. Avec sa charpente métallique apparente, le pôle ado conservera un caractère industriel avec des luminaires et des aménagements très épurés. Plus que quelques mois à patienter avant de pouvoir apprécier le confort et la fonctionnalité de l'ensemble. La livraison est prévue pour la fin du mois de mars prochain.

ORDURES MÉNAGÈRES- GESTION DES DÉCHETS

La maîtrise du coût d'élimination des ordures ménagères et de gestion des déchets est un enjeu majeur pour toutes les communautés de communes dont c'est l'une des compétences obligatoires depuis 2017. A partir du 1^{er} janvier prochain, le traitement des ordures ménagères sera confié à EVOLIS 23. Le transport des OM sera en revanche toujours assuré par Creuse Confluence. L'adhésion à Evolis va permettre d'éliminer 80 % des OM via l'incinérateur de Limoges, les 20% restant seront enfouis sur un site dans la Vienne. Malgré un coût de transport supérieur d'environ 20€ par tonne par rapport à la filière actuelle, la solution proposée par Evolis permettra de réduire de 50 à 60 € par tonne le coût de traitement des ordures ménagères. Dans les mois qui viennent, il faudra encore améliorer la mise en œuvre des consignes de tri et développer le compostage pour réduire de façon significative le poids des déchets ultimes avant la mise en place de la redevance incitative.

IMPÔTS FONCIERS 2023

L'augmentation de la taxe foncière suscite beaucoup de questions. Elle est liée à l'augmentation des bases fiscales et non à celle des taux d'imposition votés par le conseil municipal (Foncier bâti et non bâti) qui sont inchangés depuis plus de 20 ans. L'augmentation des bases s'élève à 7,10%, pas seulement à Evaux les Bains mais sur l'ensemble du territoire national. La revalorisation des bases a été décidée de manière uniforme par les services de l'état et non par les communes.

Pour les autres taxes, depuis la création de la communauté de communes, un processus de

lissage entre toutes les communes est en cours. Il s'étalera jusqu'en 2027.

L'augmentation la plus importante concerne la TEOM relative à l'enlèvement des ordures ménagères qui est une compétence inter communale depuis 2017. Pourtant Creuse Confluence fait le maximum pour contenir les dépenses relatives à l'enlèvement et l'enfouissement des ordures ménagères. L'augmentation des consignes de tri, la recherche de nouveaux exécutoires, l'encouragement au compostage, la mutualisation du quai de transfert sont autant d'initiatives qui ont permis de maîtriser l'envolée des dépenses. D'ici la fin du mandat,

notre communauté de communes mettra en œuvre la redevance incitative qui sera calculée sur le volume d'ordures ménagères produites et non plus par rapport aux bases fiscales.

La GEMAPI est une taxe nouvelle qui a été supportée par la communauté de communes lors de sa mise en place. Aujourd'hui, elle représente plus de 100 000€ à l'échelle de Creuse Confluence et la collectivité a décidé depuis 2021 de l'appeler auprès des contribuables. Cette taxe est destinée à financer la gestion des milieux aquatiques et la prévention des inondations.



LES VESTIAIRES DU DOJO SONT TERMINÉS

Voici des années que Yann Lebras l'entraîneur du judo club Evahonnien attendait des vestiaires dignes de ce nom. C'est maintenant chose faite. La commission des travaux s'était emparée du dossier voici un peu plus d'un an. Le travail était important pour convertir un ancien atelier et une pièce aveugle en vestiaire et moderniser les sanitaires très anciens. Toutes les menuiseries extérieures et intérieures ont été remplacées, l'électricité a été remise aux normes et entièrement refaite tout comme le chauffage et la plomberie. Enfin l'ensemble a été isolé et repeint. L'équipement a été livré pour la reprise des cours le 8 septembre pour le plus grand bonheur de nos judokas.

ENFOUISSEMENT DES RÉSEAUX RUE DE RENTIÈRE

Courant juillet l'entreprise Socalec a réalisé l'enfouissement des réseaux électriques et telecom dans le haut de la rue de rentière. Il n'était malheureusement pas possible de le faire pour le reste de la rue dans la mesure où des poteaux EDF ont été remplacés il y a moins de 10 ans. L'enfouissement est pris en charge en totalité par le SDEC 23. La municipalité a seulement un petit reste à charge pour la part Telecom. Les anciens poteaux seront déposés courant 2024 pendant le chantier de réfection de la rue. L'éclairage sera refait en même temps que la rue et pourra bénéficier d'aide potentiellement à hauteur de 80%.

les PROJETS EN COURS D'ÉTUDE



AMÉNAGEMENT DE LA RUE DE RENTIÈRE

Dans la foulée des travaux d'assainissement qui ont démarré début octobre et qui visent à passer en réseau séparatif, la municipalité a lancé la consultation des entreprises pour l'aménagement du quartier de rentière. Le projet englobe le chemin et la rue de rentière, du carrefour avec l'avenue de la république jusqu' à la liaison avec la liaison avec la rue du 8 Mai. Le projet intègre les préoccupations actuelles liées au changement climatique et à la mobilité. Arthur notre jeune architecte paysagiste a travaillé sur le dossier en collaboration avec le maître d'œuvre, les services de

l'état et de l'agence de l'eau. Des choix ont été faits sur des matériaux qui seront utilisés de façon à permettre l'infiltration de l'eau de pluie. Les espèces végétales qui seront plantées seront sélectionnées par rapport à leur faible besoin en eau. Pour des raisons budgétaires évidentes, le chantier sera probablement découpé en 2 phases. L'objectif est de pouvoir terminer la rue de rentière pour le début du mois de juin prochain. Plusieurs demandes de financement sont déposées auprès de la sous-préfecture et de l'agence de l'eau Loire Bretagne.

AMÉNAGEMENT DU PARC DES THERMES

Dès que le dernier curiste aura quitté la station, les pelleteuses et les archéologues vont rentrer en action pour réaliser la mise en séparatif du réseau d'assainissement au niveau des thermes. Avec des tuyaux à 4 mètres de profondeur, il y a fort à parier qu'à l'issue du chantier, le parc thermal sera dévasté. Avec la mise en service de l'hôtel et du restaurant c'est donc l'occasion de repenser le parc, le stationnement et la circulation. L'idéal serait de pouvoir réaliser l'ensemble des travaux en intersaison. Il n'y a donc pas de temps à perdre d'autant que ces travaux seront concomitants avec ceux de la construction du centre de bien-être et de la piscine thermale. En plus, la commission des travaux a pris la décision de faire démolir la grange

des thermes à proximité du terrain de tennis car elle menace de s'écrouler. Dans le projet d'aménagement, sa démolition permettra de récupérer une quinzaine de places de parking supplémentaires. Comme pour la rue de rentière le changement climatique et la récupération des eaux de pluie guideront le choix des matériaux. Le projet sera très qualitatif à l'image de l'hôtel, des thermes, et du futur spa. Une large place devrait être laissée au granit aux abords de l'hôtel. Le projet englobe la descente à partir de la résidence des sources, l'ensemble du parc des thermes et les abords du tennis. Il sera là aussi nécessaire de phaser le projet et d'être très bien accompagné financièrement.

RESTRUCTURATION DE LA MAISON DES JEUNES

Depuis la construction de la salle de la Source, la maison des jeunes est largement moins utilisée. Néanmoins la commission des travaux a décidé d'y entreprendre un important programme de travaux. Le parquet est en fin de vie, l'isolation est inexistante et l'installation électrique n'est plus aux normes. Après avoir envisagé de la démolir et de faire place nette, la commission des travaux envisage de démonter le parquet et de le remplacer par une dalle en béton qui sera recouverte

d'un revêtement type « Taraflex multi activités ». Ce type de sol est adapté aux différentes activités pratiquées à la maison des jeunes, Gym, danse, Viet-Vo Dao et bien entendu à des usages plus calmes tels que les rendez-vous jeux de société proposés par le club des sources vives. Pour éviter une mise en conformité beaucoup trop lourde financièrement, l'usage de la cuisine sera restreint. Le cout global de la restructuration avoisine les 100 000€.

CHÂTEAU DE BUDELLE – ALEFPA LA FIN DU BAIL

D'ici quelques jours, les services administratifs de l'ALEFPA quitteront le château de Budelle pour s'installer à la maison Avel, la fin d'une aventure entamée en 1967. A l'époque, la commune avait consenti à l'ALEFPA un bail à construction d'une durée de 60ans qui devait initialement prendre fin en juillet 2027. Ce bail a fait l'objet d'une renégociation lors de la cession du pavillon de direction et de la reprise du bâtiment devenu la maison de santé. L'échéance du bail avait été ramenée d'abord à novembre 2021 avant d'être prolongée de 2 ans pour prendre fin en novembre de cette année. Compte tenu du contexte de prix de l'énergie, le château exclusivement chauffé au fuel se révèle être particulièrement gourmand. Aussi, les dirigeants de l'ALEFPA ont donc décidé de quitter le château et d'établir leurs bureaux dans la maison Avel qui hébergeait il y a moins d'un an le service financier de Creuse Confluence à l'étage et encore tout récemment le SIVOM au rez de chaussée. A terme, les services administratifs de l'ALEFPA

devraient être transférés à Gouzon dans des bâtiments neufs dont la construction n'a toujours pas débuté. L'ALEFPA a aussi dû trouver, en lien avec la municipalité, une solution pour assurer chaque midi la restauration des résidents de l'ESAT.

Depuis la rentrée de septembre, les enfants sont hébergés dans des appartements Creusalis, le site des Baladins ayant reçu un avis défavorable de la part de la commission de sécurité

La municipalité, en collaboration avec Creuse Confluence, le département, l'ARS et l'ALEFPA travaillent depuis plusieurs années à la création d'un centre de répit sur le site de Budelle mais le projet pourtant jugé intéressant n'est toujours pas acté par les financeurs. Si le projet ne devait pas aboutir, nous devrions rapidement trouver une issue à ce joyau. Le gardiennage, la mise hors gel, l'entretien du château de ses annexes et du parc risquent de s'avérer très onéreux pour les finances de la commune.

PLU SUIVI

L'élaboration du Plan Local d'Urbanisme suit son cours dans le respect du calendrier.

Le rendu de la phase de diagnostic en juin dernier a marqué le basculement dans la phase 2 de l'élaboration du futur document d'urbanisme à savoir le Projet d'Aménagement et de Développement Durable (PADD). Clé de voûte du PLU, le PADD détermine les grandes orientations d'aménagement du territoire pour les années à venir (sur 10 à 20 ans), à partir des enjeux identifiés au sein du diagnostic. Il expose le projet d'urbanisme et définit les orientations générales d'aménagement, d'urbanisme, d'habitat, de déplacements, d'équipement, de protection des espaces et de préservation ou de remise en bon état des continuités écologiques.

La construction du PADD durera jusqu'à la fin de l'année 2023.

Pour rappel et pour information, la concertation et la participation du public étant l'un des facteurs de réussite

du futur Plan Local d'urbanisme, vous pouvez poser vos questions ou proposer une idée à la Mairie via le formulaire de demande « Ma parcelle » *, le cahier de doléances et/ou la boîte à idées à votre disposition.

Pour suivre plus en détails l'avancement du projet : www.evau-les-bains.fr > rubrique Municipalité > Urbanisme > Mise en place du Plan Local d'urbanisme.

** Formulaire dédié aux personnes qui s'interrogent sur l'avenir de leur parcelle, la constructibilité de leur terrain ou qui souhaitent enrichir le projet d'élaboration du PLU par une proposition. Disponible à la Mairie et téléchargeable sur le site internet de la Mairie.*

Renseignements :

Arthur Lorcerie - Chef de projet aménagement du territoire à la Mairie

paysage.conception@evau-les-bains.fr

05 55 65 50 20

AMÉNAGEMENT DU PASSAGE DE L'AMITIÉ ET DE L'IMPASSE DE LA CASERNE

Dans la continuité des ateliers de concertation portant sur le réaménagement de la place Serge Cléret et de ses abords, la municipalité a décidé de mener une première action pour cet automne ou le début du printemps prochain en aménageant le passage de l'Amitié et l'impasse de la Caserne.

Mais où sont situés ces lieux ?

Pour beaucoup, l'évocation de ces lieux n'est pas très parlante et pourtant l'impasse de la Caserne à proximité de la Mairie fait partie intégrante de la petite et grande histoire d'Evau-les-Bains. En effet, son nom rappelle l'existence d'une caserne d'officiers autour de 1661 qui avait pour mission de traquer les trafiquants de sel appelés faux saulniers. Le passage de l'Amitié (bien connu des mangeurs de cerises !) correspond à la parcelle d'anciens jardins située à l'arrière de la résidence de la Poste.

Pour ces deux espaces en continuité l'un de l'autre et reliant la Mairie et la place Serge Cléret, l'idée est d'aménager de manière économe une déambulation piétonne attractive favorisant la liaison et la traversée.

Au niveau de l'impasse de la Caserne, après enlèvement de quelques rangs de pavés, les pieds de façade seront végétalisés de manière discontinue par la plantation de vivaces et de graminées appréciant les situations ombragées. Il est à noter que cette action s'inscrit comme le premier projet pilote en faveur de la végétalisation du centre-bourg. D'autres projets verront le jour dans les prochains mois, invitant les habitants à investir leurs pieds de façade...

Pour le passage de l'Amitié (parcelle située à l'arrière de la résidence de la Poste), un cheminement sera aménagé. Une table de pique-nique et un banc seront installés. Des arbres fruitiers et des petits fruits seront plantés afin d'accompagner le vénérable cerisier. Les limites parcellaires seront soignées et le puits sera mis en valeur.

Un compost collectif pourrait aussi voir le jour dans la perspective de la nouvelle gestion des déchets verts sur le territoire. En quelques mots, l'idée est de créer en cœur de bourg un espace commun « nourricier ».

Afin de conserver la quiétude du lieu et pour le respect de tous, il est important pour nous de rappeler aux propriétaires de chiens de bien vouloir ramasser les déjections de leurs animaux. Des sanctions peuvent être appliquées. Pour rappel, des sacs sont à votre disposition en Mairie. Merci !



ça s'est

PASSÉ À ÉVAUX



LE TOUR DE L'AVENIR FAIT ÉTAPE À ÉVAUX LES BAINS

C'est sous une chaleur caniculaire que la 4^e étape du Tour de l'Avenir est arrivée à Evaux les Bains en provenance d'Aigurande dans l'Indre. L'étape qui devait comporter initialement 149 Km a été réduite à 133 suite à la décision des commissaires UCI de supprimer une boucle du circuit final en raison des conditions météorologiques extrêmes (38° sur la ligne d'arrivée). L'étape a été animée de bout en bout et courue à pratiquement 44 km/h de moyenne. Malgré plusieurs tentatives d'échappée dans la boucle finale le peloton arrivait pratiquement groupé seulement devancé par le suisse Fabio Christen vainqueur de l'étape devant le mexicain Isaac Del Toro repris en haut de cote d Evaux les Bains après avoir tenté sa chance au moment du premier passage sur la ligne.

Le Suisse Fabio Christen avait conservé assez de fraîcheur pour résister au retour du peloton et triompher avec quelques longueurs d'avance après son attaque dans la 2^e montée de la cote d'Evaux au cours de laquelle il avait récupéré l'attaquant mexicain Isaac Del Toro. La valeur de Fabio Christen est déjà reconnue puisque le Suisse est engagé par le team pro team Q 36.5 crée cette année. Quant à Isacc del Toro, c'est probablement le futur champion de demain. A 19 ans, après sa seconde place à Evaux, il s'imposera le surlendemain au sommet du col de la Loze avant de laisser la victoire de la dernière étape à l'italien Giulio Pellizzari.

Au classement général la victoire revient au mexicain qui rafle également tous les autres classements Les équipes professionnelles ne s'y sont pas trompé puisqu'il devrait courir l'an prochain sous les couleurs de BORA.

Mme la Préfète de la Creuse a pu vivre la course dans la voiture invitée aux cotés de Nicolas Simonet président de Creuse Confluence et Franck Foulon Maire de Bous-sac et vice-président du département. Ils avaient pour l'occasion un pilote de choix en la personne de Bernard Hinault quintuple vainqueur du Tour de France. Mme Valerie Simonet Présidente du département était éga-

lement présente lors de la cérémonie protocolaire. La municipalité remercie tout particulièrement le conseil départemental, Creuse Confluence pour leur contribution financière, la gendarmerie, l'UTT, le CCME, et l'ensemble des bénévoles qui ont œuvré à la réussite de l'épreuve. Les organisateurs du Tour de l'Avenir ont d'ailleurs tenu à saluer l'engagement exemplaire des bénévoles creusois car il semble que ce n'est pas toujours été le cas tout au long des 1300 Km de l'épreuve.

Petit frère du Tour de France, le Tour de l'Avenir est considéré comme un révélateur de talents. Assurément l'édition 2023 n'aura pas failli à la tradition !



FESTIV'ÉTÉ

Épargné par le mauvais temps qui a régné une partie du mois de juillet, le Festiv'été a connu un vif succès. Placé sous le thème oriental avec tente berbère, chameaux, dromadaires et couscous géant. Les averses de la fin de matinée avaient découragé quelques exposants du marché artisanal, mais pas le public venu en nombre pour visiter la réalisation du grand hôtel et de son restaurant avant de poursuivre la soirée. Nombreux étaient ceux qui avaient visité le chantier l'an dernier et ont pu apprécier tout le travail qui restait à faire pour ouvrir au 15 Juillet de cette année. L'association des Indépendants de la Source, Evaux en fête, le casino et le conseil municipal s'étaient mobilisés pour la réussite de la manifestation. La soirée s'est déroulée dans une ambiance festive avec plus de 350 couscous servis. L'animation musicale était confiée pour la 2^{ème} année à l'orchestre Gil Saint Laurent.

Rendez-vous le dernier samedi de juillet pour une nouvelle édition en 2024.



LE GRAND HÔTEL ET SON RESTAURANT LE 59° INAUGURÉS

Après quasiment 3 ans de travaux, le grand hôtel, son restaurant le 59° et le bar le comptoir des thermes ont enfin ouverts. Certes 3 ans c'est long mais ramené à l'histoire du lieu, c'est peu. C'est ce qu'a voulu rappeler Bruno Papineau Maire et Président de la SEM en introduction de son discours lors de l'inauguration le 27 juillet dernier. Les ministres de l'économie et du tourisme invités pour l'occasion ne pouvaient malheureusement pas être présents en raison de la tenue du dernier conseil des ministres avant les vacances ce même jour. Mais de nombreux invités avaient fait le déplacement pour l'occasion.

Dans son intervention Bruno Papineau rappelait la genèse du projet, son déroulement avec ses différentes phases, ses péripéties. Le président de la SEM remerciait chaleureusement tous les acteurs de ce dossier en rappelant que cette réalisation n'était pas une fin en soi mais une étape pour faire d'Evau les Bains une commune thermale, vivante, dynamique et habitée.

Puis les interventions des différentes personnalités se succédaient :

- Nicolas Simonet Président de Creuse Confluence
- Julien Bazus Maire de Saint Paul les Dax, Conseiller régional en charge du thermalisme
- Amaury de Barbeyrac Directeur régional adjoint de la banque des territoires
- Valérie Simonet Présidente du département
- Jean Jacques Lozach Sénateur de la Creuse
- Anne Fracowiack Jacobs Préfète de la Creuse

Tous soulignaient l'exemplarité du projet et la nécessité



d'un tel équipement sur le territoire et la qualité de la réalisation. Après la coupe du traditionnel ruban, la visite de l'hôtel et du restaurant se faisait par petits groupes avant de profiter du buffet préparé par l'équipe du 59° servi dans le parc thermal.

Un bon moment de convivialité et de détente apprécié et mérité après un tel chantier.

OUVERTURE DE L'HÔTEL ET DU RESTAURANT : quelques soucis rapidement résolus.

Il semble que ce soit le lot de toutes les ouvertures mais en ce qui concerne le grand hôtel et le restaurant le 59 °, rien de nous a été épargné. En retenant la date du 15 juillet pour l'ouverture du complexe, nous pensions pouvoir terminer les travaux fin juin et tester l'équipement « à blanc » pendant une quinzaine de jours. Malheureusement il n'en a rien été, les peintres, les plombiers, les menuisiers ont quitté le chantier seulement le jeudi 13 juillet en milieu d'après-midi. Et impossible de décaler l'ouverture, une bonne douzaine de curistes avaient réservé leur hébergement à l'hôtel depuis longtemps. Pour couronner le tout, l'interdiction de circulation pour les poids lourds durant le weekend du 14 juillet n'a pas permis la livraison du linge et des meubles du restaurant. Il a fallu missionner un coursier pour aller chercher une partie du linge à Valence en Espagne et se résoudre à décaler l'ouverture du restaurant de quelques jours. Ensuite le déclenchement de l'alarme incendie le dimanche matin à 6h30 a créé une sacrée panique obligeant les clients à évacuer l'hôtel. Heureusement, il s'est agi d'une fausse alerte, en cause un détecteur optique dans les combles. Le déclenchement de l'alerte incendie avait mobilisé

d'importants moyens de secours et de de gendarmerie y compris la grande échelle venue de Montluçon. Cet exercice improvisé a permis de tester la réactivité des services de secours et de se rendre compte de la nécessité d'apporter quelques améliorations au dispositif.

Ajoutez à cela quelques soucis de personnel, quelques dysfonctionnement techniques notamment le système de rafraîchissement des chambres et vous aurez la liste non exhaustive des difficultés auxquelles nous avons dû faire face.

Plus récemment, nous avons mis un terme au contrat de notre chef de cuisine Manuel Pereira, il est désormais remplacé par Alexandre Lagrange et son épouse Céline en salle. Ils exploitaient il y a encore quelques semaines le restaurant le Coq d'Or à Montaigut en Combrailles. Il s'agit de professionnels reconnus qui sauront apporter leur savoir-faire en matière de cuisine et d'organisation. Une nouvelle carte est d'ores et déjà en place.

Au-delà des curistes et des touristes, l'hôtel et le restaurant sont très sollicités pour l'organisation de séminaires d'entreprises. Le restaurant le 59 ° est ouvert tous les jours midi et soir. Une fermeture d'une semaine aux alentours de Noël est envisagée.

EAU POTABLE ANATOXINES ET LIQUIDATION DU SIAEP

L'alimentation en eau potable est un enjeu majeur qui mobilise toutes les énergies comme en témoigne l'incident sanitaire survenu fin juillet. La présence d'anatoxines en très faible quantité détectée au départ du réseau de la rozeille a conduit l'ARS et la Préfecture à interdire la consommation d'eau du réseau et à organiser en urgence une distribution d'eau en bouteilles pour l'ensemble des habitats desservis pas le réseau de la rozeille. Grace à une mobilisation de tous les acteurs (préfecture, ARS, Suez, syndicat d'eau, élus, agents municipaux) l'information et la distribution de bouteilles d'eau ont pu être organisées en un

temps record. Grace à la mise en œuvre de nouveaux procédés de traitement, les anatoxines ont très vite disparu des réseaux permettant un retour à la normale. Malheureusement cette situation est susceptible de se reproduire avec les canicules à répétition et le manque de pluie.

Suite à la dissolution du SIAEP Evaux Chambon Budelière actée au 31 décembre 2022 la trésorerie a procédé courant juillet à la liquidation de l'actif. Pour notre commune, la somme de 334 320€ a été créditée en excédent de fonctionnement. Ce montant devra être utilisé pour des actions en lien avec l'eau.

P'TITS CONCERTS DU VENDREDI SOIR : SUITE SAISON ESTIVALE

4 rendez-vous musicaux ont eu lieu depuis le dernier bulletin : Blondin et les Terriens, Créole océan, du vent dans les bronches, Duo Eva
Mention spéciale à Blondin pour leur bonne humeur et la qualité de leurs prestations et à Duo Eva , qui , en collaboration avec l'association Tisane Pop , nous a offert un bal trad avec une participation importante du public, belle réussite populaire



ÉCOLE PUBLIQUE : JOUR J

Après plusieurs semaines de vacances, les enfants ont retrouvé leur classe, leurs amis et leurs enseignantes. Cette rentrée a été marquée par une certaine excitation mais aussi par quelques moments d'émotion pour certains. L'équipe pédagogique reste inchangée, Véronique et Fabienne pour la maternelle, Audrey et Aude pour l'élémentaire. Un changement au niveau des ATSEM,

DIABY FANTA remplace Catherine BLONDEAU qui a rejoint le département voisin.

C'est un effectif total de 65 élèves qui occupent les locaux (36 à l'élémentaire y compris 4 enfants de l'ITEP et 29 à la maternelle)



POINT SUR LA FACTURATION DE L'EAU POTABLE

Suite à la dissolution du SIAEP Evaux Chambon Budelière au 31.12.2022, les communes Evaux les Bains, Chambon Sur Voueize et Budelière ont rejoint le SIAEP du Bassin de GOUZON au 1er janvier 2023, qui a, en parallèle, fusionné avec le SIAEP de la Région de Boussac, se nommant dorénavant SIAEP BOUSSAC GOUZON. Chacun des 3 anciens syndicats d'eau potable avait son propre système de gestion :

- Régie directe pour le SIAEP de la Région de Boussac,
- Régie indirecte pour le SIAEP du Bassin de GOUZON avec un contrat de prestations de services assuré par SUEZ,
- Contrat d'affermage avec SUEZ pour le SIAEP Evaux, Chambon, Budelière.

Cette évolution a quelque peu perturbé les modalités de facturation tant dans le calendrier que dans la présentation alors que les tarifs 2023 sont inchangés par rapport à 2022.

Vous avez reçu il y a quelques semaines la facture que vous receviez habituellement au mois de mars. Elle comprend :

- **La part fixe (abonnement) :** La part fixe SUEZ pour la période du 1^{er} janvier au 28 février 2023 (ancien contrat) pour un montant de 10.38 € HT. La part fixe Collectivité pour la période du 1^{er} janvier au 28 février 2023 (ancien contrat) pour un montant de 13.70 € HT. La part fixe Syndicale pour la période du 1^{er} mars au 31 août 2023 (nouveau contrat) pour un montant de 72.22 € HT. Soit une facturation de 8 mois d'abonnement

- **La part variable (consommation) :** Volume pour la période de septembre 2022 à fin février 2023 (tarification ancien contrat pour la part SUEZ et la part Collectivité). Volume pour la période de septembre 2022 à fin février 2023 pour la redevance de préservation des ressources en eau. Volume pour la période de septembre 2022 à fin février 2023 pour la lutte contre la pollution.

Concernant la tarification 2023, elle correspond au cumul de la part délégataire et de la part Collectivité basé sur les mêmes tarifs que 2022 soit :

Part fixe : Dernier tarif SUEZ + tarif collectivité (62.26 € ht + 82.17 € ht) soit 144.43 € ht /an

Part variable : Dernier tarif SUEZ + Tarif collectivité également pour chaque tranche de consommation

Tranche 1 de 0 à 30 m³ : (1.4107 € ht + 0.84 € ht) soit 2.2507 € ht

Tranche 2 de 31 à 60 m³ : (1.4107 € ht + 0.83 € ht) soit 2.2407 € ht

Tranche 3 de 61 à 90 m³ : (1.4107 € ht + 0.82 € ht) soit 2.2307 € ht

Tranche 4 de 91 à 500 m³ : (1.4107 € ht + 0.80 € ht) soit 2.2107 € ht

Tranche 5 > à 500 m³ : (1.4107 € ht + 0.78 € ht) soit 2.1907 € ht

La prochaine facturation sera établie début 2024 par SUEZ à l'issue du relevé de compteur qui sera effectuée par l'un de leurs agents.

Au 1^{er} janvier 2024, le SIAEP Boussac Gouzou envisage de passer en régie directe. Pour les communes d'Évaux, les Bains, Chambon Sur Voueize, Budelière, l'eau sera toujours achetée au SIAEP de la Rozeille, en revanche l'entretien des réseaux et la facturation seront assurés par le personnel du SIAEP Boussac Gouzou. Au 31 décembre de cette année, il en sera fini du contrat avec SUEZ.

En conclusion, pour les 3 communes d'Évaux les Bains, Chambon sur Voueize et Budelière, les tarifs de l'eau abonnement et consommation sont inchangés par rapport à 2022, seules la présentation et les dates de facturations sont modifiées.

MON VILLAGE, MA VIE !



LES 5 DOMAINES DE RELIBERT

Dans le bulletin précédent, nous avons parlé du Château de Relibert. Aujourd'hui, le sujet, ce sont les domaines de Relibert. Depuis longtemps existaient, autour du château et de son parc, des domaines agricoles, d'une superficie

de 50 à 60 ha chacun, qui étaient exploités en métayage et dont cinq furent vendus entre 1934 et 1953. Cinq domaines furent conservés par Magdeleine Bonnet. Les 5 domaines : Relibert, Lolière ou Lauillère, Petit Tornage, Ribière d'en Bas et Ribière d'en Haut.

Au départ de chacun des métayers, les terres et les bâtiments furent aménagés par Marion et Xavier Bonnet, qui sur une période de 25 années ont constitué une exploitation unique de 190 ha environ. Depuis 2012, les domaines Relibert, Lau-lière, Petit Tornage et Ribière d'en Bas sont donc réunis sous la seule étiquette « EARL du Domaine de Relibert », Ribière d'en Haut étant vendu à Gayet en 1985.

Aujourd'hui, les gérants sont Marc et Maria Bonnet avec l'aide performante d'un salarié et les conseils avisés de voisins retraités. L'exploitation est consacrée pour 1/3 à l'élevage d'un troupeau de Charolais et pour 2/3 à la culture de blé, orge, colza et tournesol dans le cadre et les contraintes du GIE (Groupement d'intérêt Economique) « C.R.C. » (Culture raisonnée certifiée).

Elle a aussi aidé à la création du GIE « Production du Blé du Plateau d'Evaux » dont la culture de blé « Comp. Reuni » et sa transformation en farine a permis à nos boulangers régionaux de fabriquer depuis 15 ans la délicieuse baguette « Limousette ». Cette production de blé est produite par 19 exploitants, adhérents locaux et son stockage a pu être réalisé grâce à la construction de 4 cellules modernes de 5000 quintaux sur le site de La Ribière.

Les 5 domaines

Les domaines sont bien sûr inclus dans le recensement de 1866. Par exemple dans la domaine de Relibert habitaient les familles NORE (Colon) Chef Marien, sa femme, 5 enfants et une grand-mère et dans une deuxième ferme Elie BOURRIQUET et sa femme Michèle, 65 et 61 ans.

Cent ans plus tard c'était Pierre et Marie-Louise DESSEAUVES, qui exploitaient le domaine de Relibert où ils eurent 10 enfants dont deux, Roger et Pierre, accompagné de son épouse Annette, poursuivront l'exploitation avec de nombreux agrandissements au fil des années, jusqu'en 1992, année de leur retraite.

À Lau-lière en 1866, on trouve une maison, un ménage avec 3 colons. François CHAUSSEMY (48 ans) était le Chef, sa femme Marie NORE, leurs 3 filles et leur baby Jean (1 an). Il est dit dans le recensement que sa femme a 26 ans, mais les registres d'Evaux prouvent qu'elle est née en 1824, elle a donc 42 ans. En plus, on trouve dans cette maison son beau-frère Gilbert NORE (23, Colon) et sa femme, Jean SAINTMARTINE (33, Colon) (relation inconnue) et le Grand-père François CHAUSSEMY (74 ans).

Le Chef François Chaussemy vient de Chambonchard. Il s'est installé sur Lau-lière entre 1851 et 1866 et par la suite Lau-lière a été habitée par ses descendants. D'abord sa fille Gilberte (née 1851 Chambonchard), mariée en 1881 à François VERTADIER (1860-1941). Leur fils Jean VERTADIER le successeur, marié en 1907 à Ernestine Anne BOURRIQUET de La Couture. Après lui leur fils François. On se souvient bien de François Vertadier et son épouse Berthe. Ils eurent 5 enfants dont 3 : Henri, Fernand et Yvonne, continuèrent après la retraite de leur parents l'exploitation des terres de Lau-lière sur lesquelles la famille Vertadier était établie depuis près de deux siècles !

Petit Tornage

Sur Petit Tornage en 1866 on trouve la famille TREPARDOUX. Le Chef Claude (48), qui est venu de Chambonchard, sa femme Marguerite NORE et trois enfants, dont Gervais (24)

marié et leur bébé, Claude. La famille Trepardoux reste sur Petit Tornage. Le petit Claude, née en 1865, meurt à l'âge de 9 ans, mais son frère Marien (1866-1920) reste. Marié en 1893 à Louise Turcat, il a une fille, avec le beau nom Anna Eulalie(1894-1985), qui rencontre l'illustre père Auguste MAZURE. Ils se marient et ce couple prend l'exploitation de Petit Tornage. Leur fille Georgette (1928-2013) et son mari Robert NORE (1924-1975) eurent le mérite de sélectionner un troupeau de race Charolaise inscrit au Herd Book qui fut repris par leur fils Jacques et leur belle-fille Annie, aujourd'hui encore sur Petit Tornage, suite au décès trop prématuré de Robert à 51 ans. Ce troupeau n'a fait que s'agrandir en nombre et en notoriété régionale et nationale jusqu'à la retraite très récente de l'un et l'autre.

La Ribière

Aujourd'hui La Ribière d'en Haut et Ribière d'en Bas. En 1866, une seule Ribière, 4 maisons. Le Colon Henri TOURAND avec sa famille (9 personnes), Le Colon Jean BOUGEROL avec une famille de 12 personnes et une servante. Puis les maçons DESCOUT, François (65), Martin (23) et Léonard (34) avec leur femmes et les 2 enfants de Léonard. Dans la dernière maison habitait Léonard BELOT, domestique, sa femme Magdeleine et leur 7 enfants entre 1 et 12 ans.

On se souvient encore très bien de l'un de ses descendants. Anna Descout, que l'on a vue marcher dans toutes sortes de conditions météorologiques, lorsqu'elle allait chercher du pain au village, même à 84 ans, dans les années '80. Elle n'a accepté l'aide de personne. Son mari étant mort pendant la guerre, elle n'a jamais touché à sa pension. Une femme fière. À la Ribière d'en Bas, on trouve plus tard le père Magnier, exploitant à La Ribière, qui eut pour successeur sa fille et son gendre Paul DANCHAUD, puis Gérard et Lucette qui, 15 ans plus tard, prendront la suite en pratiquant des méthodes modernes et en cultivant parallèlement le domaine du Mas qui leur appartenait.

Au XXI^{ème} siècle Xavier Bonnet se souvient des plus jeunes de tous, Pierre et Helene Marionnet qui étaient trop jeunes en 1914. Pierre fut fait prisonnier les premiers jours de 1940 et resta en Allemagne jusqu'au début 1945, alors qu'il laissait son épouse avec toutes les difficultés que cette période de guerre avaient engendrées. Ils exploitent le Domaine de la Ribière d'en Haut avec l'aide d'un salarié, René Martinet, jusque dans les années 1975, âge de la retraite de Pierre. Ribière d'en Haut a été vendu en 1985.

Tous ces métayers (exploitants) avaient participé à la guerre de 14-18, ou à celle de 1940 et demeurèrent tous jusqu'à leur retraite sur les terres qu'ils avaient mises en valeur depuis le début de leur carrière. Ils étaient tous aussi des héros de « Verdun » ou du « Chemin des Dames » et avaient en commun leur âge et de magnifiques moustaches blanches, longues et frisées, qui étaient l'écusson des vrais poilus.

Article écrit grâce à M. Xavier Bonnet, propriétaire du Château Relibert, à Mme. Anne-Marie Behague, ex-présidente de l'Association Evaux, son Histoire & son Patrimoine, aux archives d'Evaux les Bains et diverses sites internet.



Recherche choristes pour sa chorale (hommes ou femmes), expérimentés ou pas.

Si vous aimez chanter, si vous avez chanté dans votre jeunesse et souhaitez revivre cette sensation de la musique et du partage avec d'autres choristes.

Si vous chantonnez sous la douche, dans la voiture et n'avez jamais pensé intégrer une chorale jusqu'à présent c'est le moment.

Si vous vous passionnez pour la musique et le chant, si vous avez envie de participer à une aventure humaine et musicale.

Si vous souhaitez tout simplement rejoindre un chœur

CLUB DES SOURCES VIVES

partageant la passion du chant, alors même que votre technique vocale reste à parfaire, mais souhaitez progresser avec l'ensemble du chœur

Alors n'attendez plus et venez nous rejoindre ! Venez prendre plaisir à chanter dans la bonne humeur et la convivialité.

La chorale se réunit actuellement les 1^{er} et 3^e jeudi du mois à 14h. Possibilité d'assister à plusieurs répétitions avant de vous décider.

Renseignements pour plus d'informations : le jeudi à la maison des jeunes d'Evaux-les-Bains de 14h à 18h

TISANE POP

Grâce à l'aide technique de la municipalité, à la présence des bénévoles et au beau temps, ce premier Festival Trad, organisé par l'association Tisane Pop à la salle "la source", a été une belle réussite.

L'association remercie tous les participants aux divers stages, de danses du Berry, de musique d'ensemble, de vielle, pour leur assiduité et leur jovialité.

Merci aussi aux enfants pour leur enthousiasme pendant leur bal.

Merci enfin à l'ensemble des musiciens de Duo Eva, Evaux Musique, Les Bitous, le groupe Décibal qui ont donné le meilleur d'eux même pour animer ce festival.

Le public de danseurs venu nombreux à pu apprécier les musiques traditionnelles de différentes régions tellement festives et dansantes.

À refaire l'année prochaine...

ESEB – COUPE NOUVELLE AQUITAINE

Pour ce 1^{er} tour, les Jaunes et Noir de l'E.S.E.B se déplaçaient chez le voisin de l'entente Mainsat/Sannat qui évolue en 2^e division de district. Les poulains de Damien Lebourg qui évoluent une division au dessus se sont logiquement imposés sur le score de 3 buts à 1 (3 buts du capitaine omniprésent Corentin Colombier dont 1 sur pénalty). Il faut préciser que les locaux ont chèrement vendu leur peau en posant des soucis à la défense visiteuse parfois tatillonne et fébrile. Cette rencontre de coupe s'est déroulée dans un très bon esprit sportif et fut dirigée par un arbitre clairvoyant et énergique.



ASSOCIATION EVAUX MUSIQUE

« **Sans la musique, la vie serait une erreur, une besogne éreintante, un exil** ». (Nietzsche)

Donnez à vos enfants, ou à vous-mêmes, la chance d'apprendre le plaisir de jouer de la musique.

1^{er} étage, office de tourisme, Place Serge Cleret, Evaux

• Cours de piano, classique et jazz, et cornemuse : mardi et mercredi
Prof. Francis Fowke - 06 80 59 66 09.

• Guitare, toutes styles, harmonica ; mardis, mercredis, samedi matin
Prof. Jipé Pierron - 06 18 20 96 88

• Batterie, atelier de jeu en groupe, musiques actuelles ; lundi après midi et soir - Prof. Sébastien Rougeron - 07 71 03 20 89

• Violon, tous niveaux, piano débutants éveil musical et instrumental : lundi après midi et soir - Prof. Lydie Rougeron
06 34 69 67 34

Contactez nos professeurs pour vous inscrire

N'hésitez pas de ne demander des renseignements pour d'autres instruments : evauxmusique@orange.fr



CLUB DE LOISIRS CRÉATIFS

L'atelier de loisirs créatifs reprend ses activités

Après les vacances nous nous sommes retrouvées avec plein d'envies et de nouveaux projets à savoir :

• le 16 septembre. visite au Salon de Moulins «Autour de l'Art du Fil et de la Broderie» (salon annuel. 36 exposants)

• nous prévoyons début Octobre un cours de Broderie ..Crewel.

Les « patcheuses » sont enthousiastes à l'idée de commencer Le Patch aux Éventails de la Fée Pirouette. copie d'un patch ancien réalisé avec des cravates

Pour celles qui le veulent nous prévoyons de réaliser des boîtes recouvertes de dentelles et de broderies (boîtes de rangement ou boîtes à offrir)

Les idées et le plaisir d'être ensemble sont là : «Travailler avec des passionnées, c'est passionnant ».

EVAUX EN FÊTE : ÉTÉ POSITIF

L'été a été bien rempli pour le comité Evaux en Fête avec les participations à la fête de la musique, aux concerts du Casino, au Festiv'été et à la braderie. L'intervillage organisé le 1er juillet a été une vraie réussite puisque plus de 100 participants répartis dans 13 équipes se sont affrontés tout l'après midi dans un esprit convivial. C'est finalement l'équipe de Villevalaix qui a remporté la victoire. Le soir, participants et spectateurs ont pu se restaurer sur place grâce notamment au Kebab O'Regal d'Evaux et à la Pizzeria Côte Jardin qui s'étaient déplacés spécialement sur le champ Avel. La banda les Troubl'Fetes a animé le début de soirée avant que 350 personnes profitent du bal en plein air d'Ultrason jusqu'au bout de la nuit.

Les animations estivales se sont achevées le 10 septembre avec la Fête du pain du vin et des fromages. Malgré la chaleur, les visiteurs ont pu profiter des produits d'une trentaine d'exposants et se restaurer sur place grâce aux burgers des Jeunes Agriculteurs du canton d'Evaux Chambon.

Evaux en Fête remercie les exposants ainsi que toutes les personnes ayant animé la journée. Nous vous donnons désormais rendez vous le 16 décembre pour le repas dansant de fin d'année !



Team VTT Creuse Mainsat Evaux : Les pilotes du team VTT Creuse Mainsat Evaux viennent de terminer les manches de coupe de France à Brouains (50) . Tous les pilotes sont à féliciter pour leur excellente saison, en effet le team termine 4ème au classement général des teams sur 80 clubs classés à seulement 33 points du deuxième. Nathan Cornillon, espoir 1ère année s'est particulièrement mis en évidence en l'emportant à 3 reprises, Guéret, Marseille et Les Ménuires. Lors de la dernière manche à Brouains, il se classe 2ème. A noter également la belle progression d'Eden Coudouin, juniore première année qui accède à la troisième manche du podium. En résumé, une saison exceptionnelle pour les meilleurs pilotes qui n'hésitent pas à se déplacer sur des manches de coupe du monde afin de progresser.



Ecole de vélo : Labélisée par la FFC, Ecole Française de Cyclisme, les séances ont repris le mercredi 13 septembre. Le Cercle Cycliste Mainsat Evaux donne rendez-vous à tous les jeunes de 8 ans et plus, intéressés par la pratique du cyclisme chaque mercredi de 15h à 17h. Différentes activités sont proposées aux participants durant la saison, jeux cycliste, initiation cyclo-cross, VTT ou route pour les plus âgés. Le lieu des séances varie et les licenciés sont informés par mail en début de semaine.

Le Cercle Cycliste Mainsat Evaux peut mettre à disposition des vélos route ou VTT si besoin et éventuellement

assurer le préacheminement.

Renseignements au 06 78 33 97 13 ou par mail : ccmainsat.evau.23@orange.fr

Recrutement d'un salarié : Afin de continuer son développement, le CCME vient de procéder au recrutement d'un agent de développement sport et loisirs, poste qui est mutualisé avec le comité Départemental FFC.

Organisations : les bénévoles du club ont été régulièrement sur la brèche en juillet et août : organisation de la finale du mini tour Creusois le dimanche 16 juillet avec plus de 180 jeunes, course UFOLEP le dimanche 20 août et arrivée de la 4ème étape du Tour de l'Avenir. Le club remercie la municipalité pour son soutien financier et logistique et tous,tes les bénévoles qui ont contribué à la réussite de ces épreuves.

GYM EVAHONA

Les activités ont repris depuis le 11 septembre. Pour un forfait de 135 euros (comprenant la licence Sports Pour Tous), les adhérents peuvent pratiquer tout ou partie (à leur gré) des disciplines suivantes : aquagym, cardio-trampo, fitcross, gym d'entretien-stretching, renforcement musculaire,



step chorégraphié, yoga... soit sept disciplines et près de douze heures hebdomadaires de cours !

A l'issue des 4 permanences tenues en septembre, 145 inscriptions ont été reçues. Un très bon début car nous attendons encore le retour de plusieurs dossiers et, pour quelques chanceux, ce sont toujours les vacances. Si la majorité des inscriptions sont enregistrées avant la rentrée, il reste tout à fait possible de s'inscrire en cours d'année. Nos cours sont également ouverts ponctuellement aux curistes et touristes. Alors n'hésitez pas à nous contacter par mail à gymevahona@gmail.com pour obtenir des renseignements plus détaillés si vous le souhaitez. Vous pouvez également joindre Sylvie notre présidente au 07.84.98.95.57, sans oublier de nous retrouver sur Facebook : Gynevahona Evaux.

A PARTIR DU 11 septembre 2023
à Evaux-les-Bains

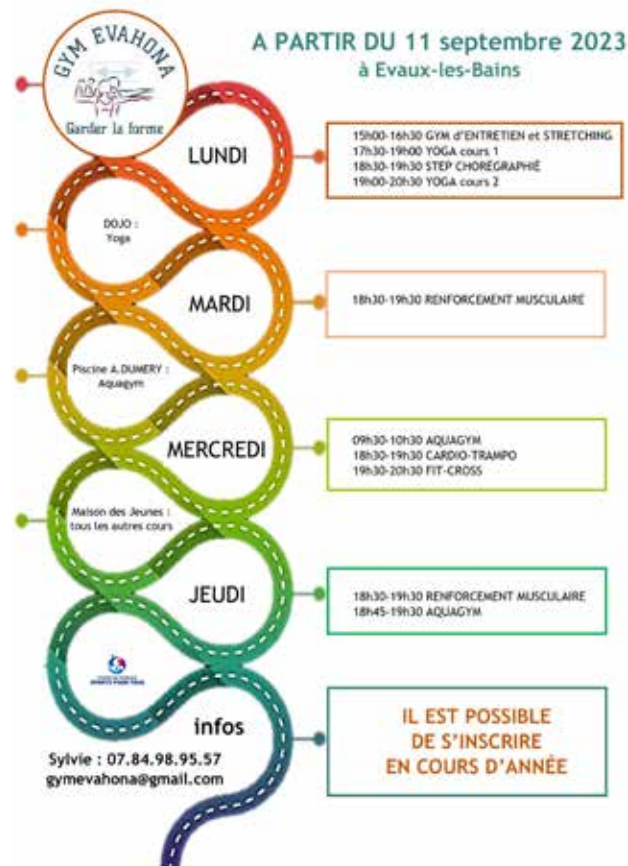

Notre association a participé à l'animation « Terre de Jeu » en prévision des Jeux Olympiques 2024. Nous avons fait participer les résidents de l'Ehpad des Genêts d'or, à différents jeux dont un parcours dans les jardins de l'établissement avec une joëlette (fauteuil roulant handisport pour la randonnée) avec notre partenaire Siel Bleu. Cela a été un moment très sympathique et joyeux, qui a permis aux personnes très dépendantes de sortir de leur isolement.

Notre association est toujours à votre disposition tous les jours Lundi de 14h à 17h – Mercredi de 9h à 12h Mardi / Jeudi / Vendredi de 9h à 12h et 14h 17h



Si vous souhaitez soutenir notre association vous pouvez aussi y adhérer et vous recevrez un reçu fiscal. Nous restons à votre disposition au 05.55.82.83.26 ou par mail : france.alzheimercreuse@orange.fr

Bulletin d'adhésion

ALZHEIMER CREUSE

37 Rue de Verdun - 23110 EVAUX LES BAINS

Cotisation simple : une personne : **25 €**

Cotisation double : deux personnes proches : **40€**

Cotisation Institution : Professionnel : **58 €**

Nom :

Adresse :

Tél : Mail :

Nom :

Adresse :

Tél : Mail :

Je vous adresse :

mon adhésion pour l'année 20....., de €

un don de €

Je règle le

par chèque à l'ordre de France Alzheimer Creuse

en espèces

En application de la loi du 6 janvier 1978, vous disposez d'un droit d'accès, de rectification et de suppression des Informations vous concernant, en vous adressant à notre Association. Les cotisations sont déductibles des impôts sur le revenu à hauteur de 66%. Un reçu fiscal vous sera adressé.

C'EST LA RENTRÉE À LA MÉDIATHÈQUE D'ÉVAUX

Comme chaque année nous accueillons les classes des deux écoles : les enfants repartent avec un livre et bénéficient lors de certaines séances d'une histoire ou d'un conte.

En juin, ce fut le grand moment des coups de cœur des élèves auxquels ont participé cette année les enfants de primaire de l'école Leo Lagrange. Chacun a pu présenter son livre « coup de cœur » aux autres. Cela peut donner des idées de lecture...

Nos lectures de l'été : Pour les lecteurs que les policiers trop « sanglants » rebutent, voici des idées de lectures qui en plus d'être des enquêtes nous ont beaucoup amusées :

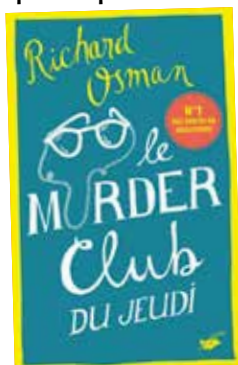

Les Coups de Cœur de Lecteurs vont reprendre en novembre sous une autre forme, cela se passera à la médiathèque. Les dates et heures vous seront communiqués par le biais des panneaux municipaux et des réseaux sociaux. N'hésitez pas à venir nous voir au premier étage de l'Office de Tourisme pour en savoir plus.



Nos horaires d'ouverture, jusqu'au premier novembre :

lundi et samedi : 10 h – 12 h

mardi et jeudi : 15 h – 17 h

Attention après le 1^{er} novembre, la médiathèque sera fermée le mardi après-midi

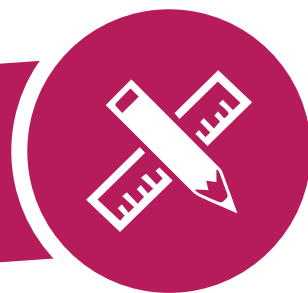

ÉCOLE SAINTE JEANNE D'ARC



Tél. 05.55.65.52.02

Mail : direction.ecolesainteja@gmail.com

Site : <http://ecolejd.over-blog.com>

Facebook : [ecolejdevaux@facebook.com](https://www.facebook.com/ecolejdevaux@facebook.com)

RETOUR SUR NOTRE ACTUALITÉ DE FIN D'ANNÉE SCOLAIRE...

Retour sur notre actualité de fin d'année scolaire...

Les CP découvrent la symétrie : Beaucoup de manipulation et de vocabulaire pour cette notion pas si évidente mais tellement ludique ! Après ça, ils ne peuvent qu'aimer les mathématiques

Littérature et anglais : Laura Barker de la médiathèque d'Évaux nous a fait une belle animation mêlant littérature et anglais. Un sympathique moment qui a permis de revoir le vocabulaire des couleurs et des animaux.



Tous à la caserne !

Les sapeurs-pompiers de la caserne d'Évaux les bains ont accueilli toutes les classes de l'école Jeanne d'arc d'Évaux-les-Bains pour une visite de la caserne, présentation des véhicules et faire des cas concrets sur Alerter Protéger Secourir.

Chaque élève a pu repartir avec un petit porte-clé offert par l'amicale du centre.

Nos remerciements aux accompagnants et pompiers (Elisa, Francis, David et Martial) pour l'organisation. Les élèves sont repartis avec le sourire !!!

Journée immersion... comme à la rentrée !

On change de classe pour une journée ! Les Cm2 étant partis découvrir le collège, chaque élève passe dans le niveau supérieur pour une journée. Un peu de stress pour les nouveaux CP et les Ce2 qui changent de maîtresse... mais dès la récréation du matin, ils racontent avec le sourire aux lèvres ! La rentrée de septembre sera plus douce.



Projet «chauve-souris» en maternelle

Pour finir l'année, nous avons découvert les chauves-souris : de quoi est composé leur corps, quel est leur rythme de vie, comment et quand naissent leurs petits, de quoi se nourrissent-elles, faut-il en avoir peur, faut-il les protéger et comment ?

Nous avons cherché les réponses à toutes ces questions et grâce à Camille, animatrice nature à la Réserve Naturelle de l'Étang des Landes, nous avons appris plein de choses sur ces surprenants animaux ! Camille est venue deux matinées en classe et elle nous a accueilli à la Réserve une matinée.

2ème étape : sortie à l'étang des Landes ! Au programme : découverte de la réserve, chasse aux trésors pour découvrir ce que mangent les chauves-souris et jeu pour découvrir comment les chauves-souris se repèrent dans la nuit !

Dernière étape : bilan et restitution des connaissances. Les enfants ont rappelé comment était constitué le corps d'une chauve-souris, ce qui était ami ou ennemi

des chauves-souris et les enfants ont terminé par dessiner le jardin idéal d'une chauve-souris pour savoir que nous pouvons tous faire pour les protéger et les inviter à s'abriter dans notre jardin.

Camille, l'animatrice de la Réserve a ensuite offert à l'école un refuge à chauve-souris que nous installerons dans le tilleul de la cour.



Journée vélo en maternelle

Pendant que les grands étaient au Futuroscope, les élèves de maternelle ont profité de l'école pour améliorer leur technique à 2 roues (ou 4 !). Au programme : entraînement au freinage précis, au slalom. Ceux qui le souhaitaient ont pu essayer de faire du vélo sans roulettes. Bravo à Seth et à Zélie pour avoir osé s'élancer !

Vive le Futuroscope !

Pour clôturer notre année cinéma, les élèves du CP au CM2 se sont rendus au Futuroscope. Culture et sensations !



Projet «fleurs» en cycle 2

Que cette année soit riche en rencontres, en découvertes, en partages, en apprentissages, et en échanges ! Cette année, le thème de notre école sera celui du sport, en lien avec les Jeux olympiques qui se préparent. Nous articulerons les apprentissages et les projets pédagogiques autour de ce thème.

L'équipe éducative :

- Lucile SANTIAGO : cheffe d'établissement et enseignante en CM,
- Nadège FRADET enseignante en CP-CE,
- Aurélie BOUTHIER enseignante en maternelle,
- Anna HEBERT aide maternelle et surveillante
- Patrick COULON AESH,

- Sophie MALLI cantinière et garderie du matin,
- Nathalie BELLET surveillante et garderie du soir,
- Jean-Michel BERNARD agent d'entretien.

Notre école vous propose une garderie de 7h45 à 8h45 et de 16h45 à 18h15. Une étude surveillée les lundis, mardis et jeudis de 16h45 à 17h45, les APC (=le soutien) les lundis et mardis de 16h45 à 17h15.

Inscriptions tout au long de l'année, dès 2 ans. Contactez la directrice au 05.55.65.52.02 Mme Lucile Santiago ou par mail direction.ecolesainteida@gmail.com

NOS ÉVÈNEMENTS DE L'ANNÉE...

- Interventions sportives avec le club de basket, le club de Tennis, le club de judo, le club vélo
- Séances de piscine à Evaux du CP au CM2
- Sortie pour une initiation au golf de la Jonchère en juin
- Nos rendez-vous médiathèque une fois par période
- Les olympiades à Guéret
- Projet avec l'ARS sur l'alimentation et le sport pour tous les élèves
- Projet M'T dents en cycle 2
- Défilé du carnaval
- Nos célébrations de Toussaint, Noël, l'opération Bol de Riz
- La fête de l'Amitié le 12 avril (date à confirmer)
- Notre kermesse le 23 juin

Et d'autres projets de classe à découvrir tout au long de l'année sur le blog : www.ecolejd.over-blog.com

ÉCOLE LÉO LAGRANGE

Classe des CE2-CM1-CM2

Classe de découverte en Dordogne du 3 au 7 avril

Nous avons eu la chance de passer 5 jours à Saint Geniès en Dordogne. Nous avons pu visiter la réplique de la grotte de Lascaux, celle de Rouffignac, le château de Castelnaud, la Roque-Gageac, les Eyzies, tirer au propulseur, dessiner avec du charbon et des ocres sur une paroi... Nous avons passé de très belles journées et nous sommes maintenant des experts en ce qui concerne la préhistoire !



Permis vélo

Le mardi 16 mai, nous avons passé les épreuves du savoir rouler à vélo. Nous avons pu assister à différents stands, dont celui de cross, celui animé par les pompiers ou encore celui qui nous a appris à réparer les freins de nos vélos. Nous avons également fait une sortie en vélo dans Evaux les bains.

Un grand merci aux personnes de Cercle Cycliste Mainsat Evaux qui a organisé cette journée, et qui avait pris le temps d'intervenir de nombreux vendredis après-midis pour nous entraîner et nous faire passer les différents blocs du savoir rouler à vélo.



Concert

Le 6 juin, nous avons présenté notre pièce musicale « pipes and balloons », que nous avons préparé avec l'association Ryoanji et le compositeur Théo Mériegeaud tout au long de l'année.



Loto aux Genêts d'or

Le 16 juin, nous nous sommes rendus aux Genêts d'or pour participer à un loto avec les résidents. C'était un très bon moment, et nous avons pu terminer cet après-midi par la dégustation de très bonnes crêpes ! Merci.



Kermesse

Le 16 juin s'est tenue notre kermesse, pendant laquelle nous avons chanté, dansé et présenté notre pièce de théâtre « le premier voyage de Christophe Colomb » pour la première fois. Nous avons ensuite pu profiter entre autres d'une structure gonflable et de la présence d'un clown qui nous a maquillés, et partagé un barbecue tous ensemble.



Présentation du livre préféré

Le 27 juin, nous avons été invités par les personnes qui s'occupent de la bibliothèque à la salle de la Source pour présenter chacun notre livre préféré. Nous avons terminé par un bon goûter.



Permis Internet et piéton

Le 30 juin, les CE2 ont passé le permis piéton et les CM2 le permis Internet. Cela a été un succès pour nous tous !



Théâtre au collège

C'est également le 30 juin que nous avons présenté au collège notre pièce de théâtre.

En ce qui concerne l'année qui vient de débuter, nous allons travailler sur un projet cartes postales, un projet jardin, réaliser un film sur l'eau et sur les thermes d'Evaux... Nous vous raconterons tout cela au fil de l'année !

Découverte de la nature creusoise

Vendredi 12 mai 2023, notre classe accueillait Yoann Feuillade, technicien de la Fédération Départementale des Chasseurs de Creuse.

Dans un premier temps, Yoann est venu dans notre classe pour nous présenter les principales espèces d'animaux sauvages de notre département. Nous avons appris le nom du mâle, de la femelle et du petit de chaque espèce. Nous avons aussi pu toucher leur pelage. A la fin de la séance, nous devions reconnaître à qui appartenait tel ou tel pelage juste au toucher, sans le voir ! Plus tard, en classe, nous avons appris les différents régimes alimentaires. Maintenant, nous savons par exemple que le cerf, le chevreuil sont végétariens et que le sanglier et le renard sont omnivores. Avec Yoann, nous avons aussi appris à reconnaître différents arbres très présents autour de chez nous : le chêne, le noisetier et le hêtre. On peut les différencier grâce à leurs fruits ou à la forme de leurs feuilles.

Après ce moment en classe, nous sommes montés en voiture direction l'Etang des landes. Il s'agit d'une réserve naturelle. On y trouve donc de nombreuses



espèces de végétaux et d'animaux (surtout des oiseaux !) que l'on doit essayer de déranger le moins possible. Tout au long du sentier, nous devions trouver des indices, les regrouper et trouver à quelle espèce ils correspondaient. Par exemple, nous avons trouvé des bois, des poils, des plumes, des empreintes, des œufs, et même des crânes !

Avec les jumelles, nous avons pu observer de vrais oiseaux dans un affût. Nous avons posé toutes nos questions à Yoann et nous sommes même repartis avec des plumes de canard colvert et de faisan. Après avoir bien marché, nous avons pique-niqué... sous la pluie. Puis, nous sommes rentrés à l'école.

Savoir Rouler A vélo (SRAV)

Les élèves de notre école ont eu la chance de mener une séquence de cyclisme en compagnie des bénévoles du Cercle Cycliste Mainsat-Evaux. Nous nous sommes donc



entraînés et avons validé les 2 premiers blocs du SRAV : la connaissance des parties du vélo et de l'équipement du cycliste, l'apprentissage des principaux points du code de la route et la capacité à s'équilibrer, pédaler et freiner. Nous étions donc prêts à participer à la journée inter-école du 16 mai !

Le 16 mai, nous sommes allés sur le Champs Avel et avons rejoint d'autres classes afin de réaliser différents ateliers : nous avons roulé dans le centre-ville d'Evaux-les-Bains, puis nous avons fait un parcours de cyclocross-VTT avant de nous rendre à l'atelier réparation. Nous avons révisé les différentes parties du vélo et les bénévoles nous ont montré comment changer une chambre à air percée par une en bon état.

Après notre pique-nique, le SDIS 23 nous a expliqué comment réagir en cas de chute. Nous avons pu

reproduire une situation d'accident en positionnant la victime correctement et en passant un appel au SDIS 23. Nous avons appris quels renseignements donner aux secours en cas d'urgence.

A la fin de cette journée, nous avons reçu une attestation de participation à la journée.



Classe maternelle

Vendredi 16 juin 2023, nous nous sommes rendus à la salle de la Source pour assister au spectacle des JMF (jeunesse musicale de France) « ma maison fait clic clac ».



Voyage scolaire aux Pierres Jaumâtres, vendredi 29 juin 2023



Et pour clôturer l'année, les élèves de maternelles ont réalisé un petit spectacle, sur le thème du cirque, lors de la kermesse organisée par l'APE.



BOUTIQUE VER'LAINE

Je suis installée depuis début Juillet pour exercer mon activité artisanale. Dans mon atelier, Ver-laine, je transforme les toisons brutes jusque la laine dont je me sers pour confectionner mes creas, toisons de moutons, Alpaga, chameaux, chiens....

Je les récupère surtout au domaine de la Ganne à Premilhat et un peu chez des particuliers des alentours. J'ai fait mes formations, il y a quelques années chez Lainamac à Felletin. Cette transformation consiste à trier, laver, carder et filer la laine. Je fais également de la teinture végétale. Je propose des ateliers d'initiation au filage, à la teinture, crochet, tricot, savons feutrés. J'espère transmettre ma passion de la laine et satisfaire le public avec mes creas.

1, faubourg Monneix

LA CABANE DE SOPHIE : FLEURS ET CRÉATION ARTISTIQUE

Décoration nature, peinture acrylique sur toile, décorations divers.

Horaires d'ouverture : Lundi, mercredi, jeudi, vendredi, samedi : 9h30-12h30 et 15h30 - 18h30 - Dimanche et jours fériés : 9h30-12h30

20 rue Notre Dame 23110 Evaux les bains

SALON MÉLANIE COIFFURE

Derniers coups de ciseaux pour Frédéric Martin. A Evaux-les-Bains le salon Frédéric change de mains. Ouvert depuis Septembre le salon Mélanie Coiffure tenu par Mlle Martin Mélanie, vous accueille en toute convivialité et simplicité. Elle vous propose tous types de coiffure pour hommes, femmes, et enfants. Coiffure événementielles ou simple coupe, laissez-vous guider par les conseils de votre nouvelle coiffeuse. Des produits de qualité, des prix clairs et accessibles pour faire de votre instant coiffure un moment de plaisir.

**22 Grande rue 23110 Evaux-les-Bains
05.55.65.58.40**



Naissances

- FRISON Freya née le 11 Juin 2023
- ROUFFET Lény né le 29 Juin 2023
- BAYLE Halissa née le 24 Juillet 2023

Décès

- RAYNAUD Suzanne le 09 Juillet 2023
- VIGNERESSE Isabelle le 12 Juillet 2023
- GRAU Serge le 29 Juillet 2023
- BLANCHARD Simonne le 05 Septembre 2023
- PLAUT Pierre le 07 Septembre 2023

ÉTAT CIVIL



AU FIL DES SAISONS

L'ÉPAISSEUR DU PAILLIS VA DÉPENDRE DES CULTURES, DU TYPE DE PAILLAGE ET DE LA SAISON.

Pour les plantes vivaces et les arbustes, pailler à la plantation.

Pour les plantes annuelles, pailler à la plantation ou lorsque les semis sont bien levés.

Durant la saison froide (automne-hiver) installer des paillages de longue durée tels que des feuilles mortes, du mulch d'écorces, du broyat raméal fragmenté (B.R.F), de la paille, etc.

Fin d'hiver-début printemps, passer la griffe dans votre paillis pour mettre à découvert les différents parasites qui se seraient réfugiés dessous. Ainsi, ils seront des proies faciles pour leurs prédateurs : hérissons, crapauds, oiseaux...

Au printemps, repiquer vos plants en maintenant le paillage déjà en place. Pour les cultures de courtes durées (radis, salades, épinards...) privilégier les tontes de gazons séchées.

En été, la couche du paillage peut être plus épaisse pour limiter les effets de la chaleur et la pousse d'adventices.

SOURCE L'Escuro – CPIE des Pays Creusois <https://cpiepayscreusois.com>



INFOS DIVERSES



UNE NOUVELLE DIRECTRICE D'EXPLOITATION À LA SEM

Mr Monteiro directeur général de la SEM depuis le mois de mars 2020 est absent depuis le début de la saison. Il fait face à de graves problèmes de santé. Avant son arrêt maladie Il avait par ailleurs fait part de son intention de se rapprocher de sa famille à Dax. des la fin de cette saison. Aussi, dès la fin du mois de mai le conseil d'administration de la SEM avait décidé d'anticiper cette situation et de rechercher un directeur d'exploitation. L'absence prolongée de Mr Monteiro et la mise en service programmée de l'hôtel et du restaurant laissant présager une charge de travail très importante. Après avoir reçu 3 candidats, le conseil d'administration a retenu à l'unanimité Mme Eugenie Ogar pour le poste de directrice d'exploitation. Elle occupait jusqu'à présent les fonctions de directrice des thermes de Neris les Bains. Elle totalise 17 ans de thermalisme dans différentes fonctions dont 3 ans en tant que directrice. Elle a l'expérience du fonctionnement en SEM qu'elle apprécie particulièrement.

Elle vient de prendre ses fonctions depuis la fin du mois d'Août. Elle a d'ores et déjà su s'intégrer aux équipes et prendre ses marques. Nous lui souhaitons une pleine réussite dans ses missions qui seront nombreuses dans les prochaines semaines.



RETOUR SUR L'ACTUALITE

La dentiste renonce à s'installer à la MSP !!

Alors qu'elle était particulièrement attendue par la population, le Dr Balaude nous a informés le 1^{er} Aout par un SMS laconique qu'elle renonçait à son projet d'installation. Un véritable coup de massue pour tous les interlocuteurs du dossier initié grâce à l'investissement du Dr Marie Alice Lauvergnat

Son installation était programmée le 12 septembre dernier. L'association des professionnels de la MSP, la commune, la communauté de communes, le département, l'ARS, chacun avait activé ses dispositifs d'accompagnement tous complémentaires entre eux pour permettre une installation dans les meilleures conditions. Après 6 mois de rencontres, d'échanges, de

visites la déception des élus et des habitants est énorme. C'est d'autant plus rageant que, depuis plusieurs années, la commune a un contrat avec un cabinet de « chasseur de tête » et que celui-ci nous avait fait part de la candidature d'une dentiste roumaine exerçant à Vichy qui souhaitait s'installer en zone rurale. Certains de la venue du Dr Balaude nous avons décliné l'offre. Nous avons bien entendu dès le 1^{er} Aout réactivé notre chasseur de tête sans résultat pour le moment.

Au final, nous avons le sentiment particulièrement désagréable d'avoir été pris pour des « jambons » pour rester polis. Pour autant, la municipalité ne baisse pas les bras, les recherches continuent.

FERMETURE DES THERMES SUITE À LA PRÉSENCE DE LÉGIONNELLES

Depuis l'épisode de 1993, voilà 30 ans, les légionnelles semblaient avoir complètement disparu à Evaux les Bains. Mais elles sont malheureusement réapparues sur les prélèvements réalisés par l'ARS le 14 septembre entraînant la fermeture de l'établissement le samedi 23 septembre au retour des résultats. Une présence de légionnelles en quantité très faible sur 3 des 4 réseaux de l'établissement. Une présence incompréhensible pour les techniciens, tant les protocoles de désinfection journaliers et hebdomadaires sont éprouvés et suivis à la lettre. Les thermes sont soumis chaque mois à des analyses de l'ARS qui n'avaient jusqu'à présent révélé aucune anomalie. De plus, l'établissement s'astreint aussi à un programme d'auto contrôles avec le laboratoire d'Auvergne Thermale qui réalise périodiquement les analyses d'eau minérale des 17 stations d'Auvergne. Là non plus aucune présence de légionnelles n'avait été détectée. Bien entendu, dès le retour des résultats, un protocole de purges, de désinfection thermique et chimique a été mis en œuvre pour essayer de retrouver une situation sanitaire normale dans les meilleurs délais. Pas de temps à perdre car pour espérer rouvrir le 16

octobre, l'établissement devra présenter 2 analyses conformes réalisées à 10 jours d'intervalle. **Pour les établissements thermaux c'est tolérance zéro.**

La moindre présence de légionnelles entraîne la fermeture immédiate du circuit de soins. Dans notre cas la station thermale aurait pu continuer de fonctionner seulement avec les cataplasmes, la piscine de mobilisation, le couloir de marche et les massages. Donc impossible d'assurer un parcours de soins cohérent.

Conséquences immédiates :

- La fin brutale pour les 340 curistes en soins
- L'annulation des 186 entrées du lundi 25 Septembre.
- Une saison écourtée pour tous les saisonniers qui rappelle douloureusement 2020 avec la fermeture brutale de tous les établissements thermaux de France le 28 octobre pour cause Covid.
- Des séjours écourtés pour les hébergeurs

Un accident sanitaire qui tombe malheureusement à la période de plus forte fréquentation alors que le cap des 3000 curistes aurait été largement dépassé cette année.

CREUSALIS

C'est l'équipe d'architecte Atelier KIZILTAS, basée à Clermont, qui a été retenue pour l'opération de construction de 6 logements situés Près de l'Abattoir à Evaux les Bains. Le projet est en phase Avant Projet Sommaire. Le permis de construire devrait être déposé en mairie courant octobre pour un objectif de démarrage chantier en milieu d'année 2024. Ces logements font l'objet de 6 agréments de la part des services de l'Etat et ont comme typologie 2T2, 1T3 et 3T4. Le coût prévisionnel de cette opération s'élèverait à 1 000 000 € TTC. Elle sera financée par des prêts auprès de la Caisse des Dépôts et Consignations, des subventions Etat et Commune ainsi que des fonds propres de CREUSALIS.



LA SOURCE :

n'hésitez pas, poussez la porte, « chabatz d'entrar ! »

La saison culturelle automne/ hiver sera riche en évènements :

Exposition « de la tête aux pieds » jusqu'au 22 octobre (entrée libre), en association avec notre costumière Lydie Guillet, les archives départementales et l'association Evaux les bains , histoire et patrimoine

Théâtre

- **Dimanche 8 Octobre 2023 à 15h** : « Ah le cochon » - Troupe Baladenrime de Commentry
- **Dimanche 26 Novembre 2023 à 15h** : « Une fleur dans la tête » - Troupe Les chovelus
- **Dimanche 21 Janvier 2024 à 15h** : « Ceci n'est pas un hold up » - Troupe Bouche à oreilles
- **Samedi 23 Mars 2024 à 20h30** : Troupe des Combrailles vives

Un abonnement est mis en place (3 spectacles de théâtre réservés 25 €)

P'tits concerts d'hiver

- Vendredi 12 Janvier 2024
- Vendredi 9 Février 2024
- Vendredi 8 Mars 2024
- Vendredi 12 Avril 2024

Danse 8 Décembre 2023 : La compagnie imprévue, spectacle offert par la municipalité aux enfants scolarisés à Evaux, ouvert à tous dans la limite des places disponibles

Sans oublier l'accueil le Dimanche 29 Octobre 2023 à 16h du **festival Jazz' à la Sout'** : « Paris Gadjo club » accompagné de la chanteuse Hélène Argo.

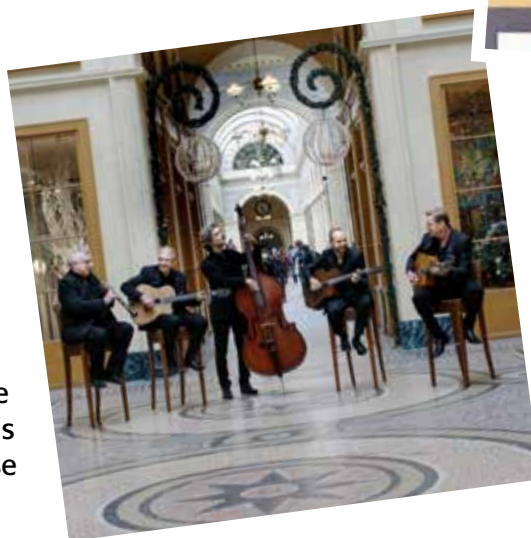

Ni la collaboration avec la **Scène nationale d'Aubusson** le Vendredi 26 Janvier 2024 à 19h30 pour le spectacle « Nos jardins »

Contact : 05.55.65.72.91.
administration-lasource@evaux-les-bains.fr



INFORMATIONS ADMINISTRATIVES

SECRÉTARIAT DE LA MAIRIE

Lundi et Mercredi
de 9h à 12h et de 14h à 17h30

Mardi et Jeudi
de 9h à 12h et de 13h30 à 17h

Vendredi
de 9h à 12h et de 14h à 16h

Tel : **05.55.65.50.20**

Mail : mairie23evauxlesbains@wanadoo.fr

Les élus reçoivent sur rendez-vous,
contactez la mairie.

NUMEROS UTILES

• Urgences (Emergencies)

SAMU (Ambulance)	15
Police (Police)	17
Pompiers (Fire Dept)	18
Sans Abri	115
Enfance maltraitée	119
Enfants disparus	116 000
Centre anti poison	0561 77 74 47

• Écoute et Soutien

Alcooliques anonymes	0820 32 68 83
Allo France Alzheimer	0811 112 112
Allo Parents Bébé	0800 00 34 56
Don d'organe et de moelle	0800 20 22 24
Enfance et Partage	0800 05 12 34
Don du Sang	0810 150 150
Fil Santé Jeunes	32 24
Maladies rares Info Service	0810 63 19 20
Solitud'écoute	0800 47 47 88
SOS Amitié	0555 79 25 25
Viols femmes Information	0800 05 95 95



LES ALERTES ET INFORMATIONS DE VOTRE MAIRIE SONT SUR PANNEAUPOCKET®

Simple et gratuit, pas de compte à créer, 100 % anonyme

Retrouvez PanneauPocket depuis votre ordinateur
sur app.panneaupocket.com
ou télécharger gratuitement l'application sur votre téléphone

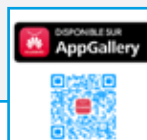
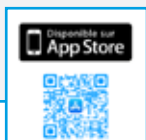

For an appointment with a member of the city council, please send an email in English, Dutch or French to the mairie.

Als u een afspraak met een gemeenteraadslid wilt, kunt u een e-mail naar de mairie sturen in het Nederlands, Engels of Frans.

Ont participé à la rédaction de ce bulletin les membres de la commission « Information et Communication »

DIRECTEUR DE PUBLICATION : M. le Maire d'EvauX

CRÉDIT PHOTO : Jean Marc Duron, canalblog.com

MISE EN PAGE & IMPRESSION : Agence iCombrailles - Pionsat



EVAUX *les Bains*
Source de vitalité & Terre d'innovation